時事新報

中華民國念三年七月二十八日 星期六 第九千五百七十七號

今日本報外埠三大張 本埠另加一張 (售大洋四分二厘)

內政部登記證警字第九四號 中宣部登記證字第七三號 中華郵政特准掛號立券按照總包特別優待寄遞之報紙

發行人 張竹平 編輯人 潘公弼

發行所 上海山東路一二四號

印刷所 上海江西路三〇七號

電話 九三一五三至六號 (四線轉接各部)

電報掛號 六六九〇 郵政信箱 三四八號

今日 除疫運動 削碼廉售 運環贈品 功德水 買一送一 時疫水 售五十一元 新鮮菓子露 買一送一

半淞園
舉行 硤石王店燈彩遊藝大會

●尚有● 聞名全國 罕世奇珍 ● 雕匣演紙 花史發傘 兵馬人物 雕嵌生動 ●新奇焰火 ●翠芳會唱 ●書名影片

門票五角 半淞園長期券

有仙山奇異靈法 有特名高倍望遠鏡 有歡迎

七月二十八日開幕

時間 上午十時起 日夜展覽

歡迎 早光

江灣女科 七代蔡幼笙同子松春柏春啓事

吾蔡氏自高祖半耕公，上承父業，世傳岐黃，曾祖杖泉公，少年入泮，而業醫精女科，先祖硯香公，濟附貢生，與先叔祖畹香公，並承家學，先祖生二子，長即先父，次爲先叔小香公，當時蜚聲滿滬，惟先父先叔均已死亡、已歷數十年，幼笙獨設診所於上海虹口東嘉興路三德里，自一二八受戰事影響，後因南路口行二，故以江灣寓滬以來，爰設分診所於愛文義路泥城橋西，三星里，以免跋涉，所有分診所，家譜系統，詳細敍述，茲將吾蔡氏歷代系統，並非要，不肖之徒，巧佈妄言，以亂眞相，已告病家，即日照常應診，繁瑣合併，聲明諸祈鑒察。

他人之分診所，確爲幼笙同子松春柏春，因便利病家而設之分診所，他人固不得影戲者也，邇來時有不肖之徒，以明眞相，尚希病家注意，勿爲淆惑，特此登報鄭重聲明、再幼笙前因抱病休養，未能親自應診，有勞病家枉顧，良深歉仄，現已告痊，即日照常應診。

國債基金管理委員會還本付息通告

查民國二十三年七月三十一日到期各項債券應付本息，定於七月三十一日起由各地中央中國交通三銀行開始付欵，特此通告。

光華火油公司油遍地汽油漲價通告

自七月二十七日起敝公司所售油遍地汽油新訂價目如下
散倉汽油 每美加倫 洋九角一分 聽裝汽油(五美加倫)每二聽 洋十元一角 箱油(五美加倫每二聽連木箱) 洋十元六角

執有上海電力公司第一抵押權債券諸君公鑒

五厘半銀元組一九七二年到期

茲由念三年八月一日起至十日止，上項債券停止過戶，以便準備付息，特此佈聞。
註冊及過戶代理人 揚子公司謹啓

張邦彥啓事

茲特聘任張邦彥君爲本公司華經理嗣後各界凡關於水火險及汽車險各事項請逕至本公司華經理處直接與張君接洽爲荷此啓
保太水火保險公司啓
法租界天主堂街一號 電話一八三五〇二

保太水火保險公司啓事

茲蒙保太水火保險公司聘任敝人爲該公司華經理嗣後各界如有關於水火險及汽車險各事項請駕臨該公司經理處直接與敝人接洽爲荷

上海浙江興業銀行 房地產信託部 分配存戶紅利通告

本部帳目，每半年決算一次。本年上屆決算，現已辦竣，並經會計師審查蓋章，證明真確，凡定期長年存款，照章應分紅利，計得年息八釐八毫，以備存戶索閱外，一併支付。除另印決算帳略，分送各存戶外，特此通告。念三年七月

▲本部存款詳章、函索即寄▼ 一厘八毫，連同保息七厘，合計得

(地址)四川路三三〇號

上海東萊銀行 儲蓄處 資產負債表

民國廿三年六月三十日止

負債類	百萬	十萬	萬	千	百	十	元	角	分
資本金		一	○	○	○	○	○	○	○
公積金			三	二	二	四	○	八	四
定期儲蓄		九	五	三	四	一	三	八	四
活期儲蓄		一	三	三	三	七	○	○	三
暫時存款					九	四	三	九	五
應付未付利息			三	○	九	七	四	○	三
本屆純益				六	二	六	三	○	七
合計	一	二	五	七	二	○	五	七	六

資產類	百萬	十萬	萬	千	百	十	元	角	分
抵押放款		四	○	五	六	三	六	三	二
有價證券		五	六	八	二	四	○	○	○
存放同業		一	○	三	三	九	二	七	二
本行往來		一	四	八	三	七	三	五	八
應收未收利息			一	○	七	六	九	五	六
現金			二	○	七	九	三	五	八
合計	一	二	五	七	二	○	五	七	六

查上列東萊銀行儲蓄處所有資產負債證券估價放款押品均逐項詳細審核確實無誤特此證明 檢查人會計師謝霖

上海金城銀行分設西門辦事處啓事

本行爲便利顧客起見，特分設西門辦事處，定於八月一日開幕，各種儲蓄，辦理手續簡便，並以定期存欵，承索即寄，略備贈品，以酬惠顧。
南市及西門儲蓄存欵
地址 西門和平路口(即辣斐德路西門)
電話南市一七九號二二一八三三

金城銀行 儲蓄部 資產負債表

民國二十三年六月三十日

負債類 科目	千	百	十	萬	千	百	十	元	角	分
資金			五	○	○	○	○	○	○	○
公積金			四	○	○	○	○	○	○	○
定期存款	二	九	八	九	四	○	○	一	一	○
活期存款		九	六	九	三	四	二	五	七	二
應付未付利息		一	八	○	三	二	八	五	三	五
本期純益			一	一	八	六	四	四	○	四
合計	四	二	四	○	九	三	五	六	二	一

資產類 科目	千	百	十	萬	千	百	十	元	角	分
抵押放款	一	八	○	二	八	六	七	六	六	八
有價證券	一	○	三	六	三	○	○	六	六	九
存放銀行		七	一	七	六	八	○	七	二	三
應收未收利息			五	三	六	八	八	五	九	九
營業用器具					八	○	○	○	○	○
營業用房屋				四	二	○	四	六	九	五
開辦費				三	四	一	五	六	五	八
準備現金		六	二	一	九	七	七	五	九	九
合計	四	二	四	○	九	三	五	六	二	一

金城銀行儲蓄部民國二十三年六月三十日止決算之資產負債表經本會計師審核無誤特此證明 會計師謝霖 楊會諭 盛治華

商務印書館 本版初版新書

一國學小叢書四種一

一冊 目錄學 五角五分 姚名達著 此書在目錄學界可稱爲空前傑作。內分三篇:一原理,二歷史,三方法。各方面皆已述及,可供圖書館員之讀習,尤以目錄學年表最爲難得。

一冊 四書解題及其讀法 三角 錢基博著 此書爲著者教授清華光華兩大學指導學生讀古書而作。首大學,次論語、孟子、中庸,而以孝經附於後。每於一書,必詳攷其命名及作者,剖析其內容,揭明其主指,融通漢宋攷據義理,一以貫之。

中國國際法溯源 陳顧遠著 一冊 八角 中國邦交之局,定於春秋,國際結合,粲然可考。著者就五經三傳所見,首明中國古代確有國際法,復分常時、邦交、臨時策略,戰時法則三類,詳爲論列。探源求本,語必有徵。

中國訴訟法溯源 徐朝陽著 一冊 三角 此書就訴訟法之名稱,主義,及一切手續,與法官,法院,陪審等制度,徵引中國經史及歷代律法,逐一研究。知中國古代立法,暗合於近代法意者極多。末附法官始祖皋陶考。

本週已出新書

日期	書名	定價	書名	定價
七月廿二日	四部叢刊續編 張蛻菴詩集	六角五分	明洪武本 元張翥撰	
七月廿三日	江蘇省 農村調查	一元四角	浙江省 農村調查	一元七角
七月廿四日	米勒素描集	二元四角	鐵路管理 商業算術	三元五角
七月廿五日	大學叢書 方程式論	精裝二元 平裝一元四角	乒乓	二角
七月廿六日	韓非子集解	七角	管子 附戴望校正	一元二角
七月廿七日	數學全書 第一冊 算術	二元八角	柔軟體操法 奧步	三角

508

社評

再論奧國政變

昨論奧國政變,意有未盡,茲據續訊:奧國當局已下全國總動員令,其內衛團奉命作戰時準備者,有二十五萬之衆,集中待發,史泰亨堡親王,返抵奧都,執行總理職權,內戰業於林資勞本,杜那維資及斯多里亞等地爆發,叛衆騷動之電告,幾如雪片飛來。同時德國慕尼方面,大爲活動,奧國國社黨義勇軍數千,輔以戰具,整裝待發;而意大利除强力表示擁護奧國獨立之決心外,且陳大軍四師於奧意邊境,空軍亦復出動,(詳見今日本報)形勢惡劣緊張,是歐洲之戰機,已一觸卽發矣。

以意國之立場言,彼斷不能忍受德人攫奪其禁臠。蓋晚近以來,世界經濟危機之加深日益嚴重,羅馬當局,以先天孱弱,不獨未能自遠於不景氣之漩渦,且被拽入於恐慌之深淵;是故由經濟矛盾所反映於政治形態者,在中歐卽爲邁進多瑙河經濟聯盟運動,加緊控制奧匈,彼苟不如是,則將爲德法所挾制,切身之利,勢在必得。 返顧德國,其處境亦復相同,設不能實現德奧合併,固不僅大日爾曼主義之宣傳,遭受事實上之揶揄,卽國社黨之組織,恐亦爲其大資產階級所揚棄,準是而論,德意對奧國問題之矛盾,欲求澈底解決,唯有訴諸於痛快之戰爭! 雖然,德意兩國似皆有「不戰而勝」之憧憬,然事實昭示吾人,帝國主義混戰之爆發,往往如暴風疾雨,殊非常人所能測;一旦戰禍突起,其所影響之範圍,當不限於德奧與德意,必也蔓延世界,廣被全球,舉凡民族內部之矛盾,國與國間之衝突,以及被壓迫階級與壓迫階級之鬪爭,胥由是而呈現,此戰爭與革命之所以常互爲因果也。

目前國際形勢之發展,已臨大戰之前夕,火藥氣息,觸處可聞,假設不幸而德意戰事勃發,在歐洲首當其衝者,必爲東歐之塗炭,而俄德戰爭,尤爲中軸。 觀夫希特勒之示好波蘭,佈置反俄砲壘,祕密製造軍火,擴充軍備,其問鼎歐洲荼毒世界之措施,昭然若揭,謂其無黷武之野心,實欺世之談也。 抑尤有進者,果德俄重演戰爭舊劇,則東方之日本將與希氏桴鼓相應,援助德國,進攻蘇俄,彼時之英美,不爲俄國之戰友,卽爲日本之後援,而太平洋之不太平,殆屬不可避免。 處於太平洋沿岸之吾人,盱衡現勢,展望來茲,有不能不正告於國人者,我中華民族已臨生死存亡之歧路,苟能卽時掙扎,則大戰之來,實爲我族死裏求生之曙光,乘列强混戰之間隙,進而爲民族解放鬪爭,以擺脫列强之羈絆;不此之圖,而以苟安爲得計,一味倚賴列强,忍辱求存,則最寶貴歷史時期所遺予我族者,充其極不衷爲日本之順民,卽淪爲蘇俄之附庸,又焉有真正民族復興之可言歟!

大連會談歸來

殷同昨日抵滬

訪晤唐有壬報告經過 今明赴莫干山謁黃郛

殷發表書面談話述連會詳情

(本埠訊)北甯路局長殷同、此次啣命前往大連、與日方代表關東軍副參謀長岡村等舉行非正式會議、商談戰區未了各項問題、結果尙屬圓滿、茲殷氏以在連公務已畢、亟須南旋向平政整會黃委員長(郛)報告會商經過、爰於昨日下午四時仍乘大連丸抵滬、

(又訊)殷氏於本星期三(念五)由大連仍乘上次前往之日輪大連丸來滬、該輪於昨日下午三時入口、三時五十分停泊楊樹浦黃浦碼頭、因當時外間知者甚鮮、故至碼頭迎迓者甚形寥寥、殷氏偕隨員一人、由輪次登岸後、卽逕赴新亞酒店下榻、

(又訊)殷氏抵滬後、旋卽往訪外次唐有壬、報告此行經過、唐氏當卽轉電報告行政院汪院長、再據殷氏在輪次語記者、本人擬定今明日內赴杭轉往莫干山、拜謁平政整會黃委員長、報告在大連與日代表所談經過詳情、外傳日要求以承認僞國爲取消塘沽協定說不確、

唐赴莫干山否現尙未定

中央南京廿七日電 殷同已由大連南返、於念八日抵滬、然後轉莫干山謁黃郛報告詳情、唐是否同往刻尙不知、

中央北平二十七日電 某方消息、此次中日雙方在大連會談、聞尙無具體決議、將來或須再度會商、又日方對冀省府縮編保安隊九千名之開入戰區、聞又非正式向我方提出不准隨帶輕重機關槍新要求、我方尙無表示、仍在交涉中

(本埠訊)外交部次長唐有壬氏、於前晨到滬、爲母祝壽、外傳唐氏將再度赴莫干山會晤平政整會委員長黃郛氏、但據唐氏本人、於昨晨接見記者時表示、赴杭否須視時間是否允可、現尙未定、廬山並無會議、汪院長前往、係向軍訓團訓話、茲分誌之於次、

唐有壬談大連會談內容

唐氏謂此次中日間在大連之會談、極爲尋常、並無所謂會議、蓋諸如此類之接洽、卽在北平亦時有之、至此次會談之內容、亦不過談談戰區內未了各種問題、廢除塘沽協定、當殷氏去時擬不提、但其後究如何、因殷無電報來、故不得而知、外電傳日方表示、以承認僞國爲取消塘沽協定之條件、此未免過甚其辭、非事實也、

黃郛氏北上消息仍沉默

唐氏又謂黃膺白氏北返消息、仍頗沉默、視殷氏赴莫干山報告後之結果如何、或可望有新消息云、

殷同氏 (本報記者攝)

殷同談連會經過

大連會談 (本埠消息)殷氏昨在輪次發表書面談話、其原文如下、 余係念一日乘大連丸赴連、本日原船回滬、念三念四兩日與關東軍參謀副長岡村少將、關東軍第二課長喜多大佐、駐平日使館武官柴山中佐、會談二次、(每次連同共餐時間、約五六小時)各報均載有大連會議之消息、其實僅係散座雜談、並無會議形式、旣無議題、更無筆錄、

我方動議 至此次會談之動議、確係出自我方、因上次在莫干山與黃委員長及關係各位商議華北政治時、深感有將戰區內各種麻煩問題、一掃而空之必要、故黃委員長囑余一行、

會談內容 至談話內容、因在未向當局報告之前、尙不便表示、但此會見旣係我方所邀請、則所談事項、當然爲我方所提出可知、約言之、爲戰區內種種麻煩問題之淸理、是已概舉其項目如下、(一)日鮮不良浪人之取締、(二)李石等部保安隊之整理、(三)新編保安隊之開入、(四)馬蘭峪東陵之接收、(五)日僞軍之撤退、(六)察東區域之整理、(七)大東公司之取締等、均一一有澈底之解決方法、雖未能完全如我期望、但確有進步、可無容疑、止須黃委員長北歸、督同地方當局、確立計劃、逐步實施、則戰區糾紛、必可一掃而空、華北局面、或可小康、

取消協定 取消停戰協定問題、未正式談及、如果中國正式提議、彼方當無理由可以反對、惟此事應由中央通盤籌度、不容輕率主張、

通郵問題 通郵問題、彼方有此提議、余以非主管人員、且未[illegible]承、故未予答覆、余日內仍須赴莫干山將此行經過詳細報告、

殷氏復職 余之復職、祇黃先生行止而定、余之入局、本係客串性質、完全爲朋友幫忙、黃先生而去、則余之幫忙、總必幫到底、黃先生而不去、則根本旣不忙、自無所用其幫、亦卽余高唱歸去來兮時也、至茶淀炸案之線索、尙未有所聞、余認爲係狹義的愛國青年所爲、不過未認淸題目、未選擇手段、殊遺憾耳、至防緝兇犯、乃軍警有司之責、余不預問云云、

蔣邀黃郛赴贛

汪日內赴廬向軍官團訓話 唐氏否認廬山將開會議說

(本埠消息)昨據可靠消息、傳軍事委員長蔣介石曾約平政整會委員長黃郛氏赴廬山一行、蓋蔣委員長之意、以爲如黃氏認爲莫干山避暑不適、可遷贛避暑、故蔣約黃氏赴贛、絕無政治關係、至黃氏本人對此、尙無表示、大約須殷同赴杭報告後、再決定、

(又訊)唐有壬氏昨對記者談、外傳廬山將有會議、討論外交之說、非事實、行政院汪院長將於日內赴贛、係應蔣委員長邀、前往向軍官訓練團訓話、並無會議、本人赴廬否亦未定、

中央牯嶺廿七日電 楊永泰、徐永昌、楊愛源、顧祝同、井岳秀等、念七日晨四時下山、由潯乘專車赴南昌謁蔣委員長、蔣定月底來牯、何杙國、孫楚、孫桐萱、奉召二十六日均抵牯、李生達亦來牯候謁蔣、宋靄齡二十七日下午乘輪抵潯、卽上山、汪院長、戴傳賢、孔祥熙、等均月初來牯說、

監委劉莪青等抵滬 敦促于右任返京

于氏已允今明日內啓程 並將赴贛會晤蔣委員長

(本埠訊)監察院長于右任、來滬診視瘧疾、在滬業將兩週、各方以于氏遲不返京、頗多滋疑、監察院在京各委、前日上午舉行全體談話會、當推定劉莪青、田炯錦二委、來滬敦促于氏返京、主持院務、劉田二氏業於前日下午、由京乘車到滬、昨晨八時一刻、特趨靜安別墅、謁見于氏、懇談達一小時之久、聞于氏已允於今明日內卽行返京、並悉于氏返京後、卽將赴贛會晤蔣委員長云、

(又訊)監察院院長于右任氏、前因中暑、延請陸仲安醫生診治、現已全愈、據于氏之左右談、于氏身體雖已全愈、惟日晉何京刻尙未定、報載于氏將於今日(二十七日)晉京之說、實非確訊、至於劉莪青田炯錦兩監委、已否來滬、此間並無消息、蓋因劉田兩氏未至此間也、

(京訊)監察院全體監委對彈劾案件補充辦法呈中央文、已於一星期前繕呈于院長、以轉呈、惟于氏迄今尙未予轉呈、昨晨九時開全體談話會、決定電懇于院長請將各監委呈中央執監會文、迅予轉呈中央、

朱培德昨飛贛謁蔣

中央南京廿七日電 朱培德二十七日上午十時乘中航機飛潯轉南昌謁蔣委員長、

陳立夫抵京

(又電)陳立夫二十七日晨抵京、當往中央組織委員會辦公、

日對長城五口設卡事

竟要求我優惠待遇

張勇年已電財部請示 並定今日訪柴山磋商

本報北平廿七日電 古北口來人談、古北口南關僞警尙未撤、日正趕修古北口電話間汽車道、日方對我長城五口設卡、現要求予日貨優惠待遇、張勇年已電財部請示、並約殷汝耕二十八日同訪柴山磋商、

五口設卡事實上將展期

本報北平廿七日電 柴山今申刻抵平、在站對各記者不肯談大連談商結果、謂未屆發表時期、

戰區日軍已允撤退說

本報北平廿七日電 柴山語記者、大連會談、無會議形式、關於戰區諸事、均商及、內容現難宣布、惟可告者、結果還好云、聞殷同祕書某、已與柴山同船返津、日內來平、陳報一切、此次連會係以戰區諸事爲談判主點、平關方面現謂戰區各地日軍、岡村在連會已允撤駐長城線但尙未事實證明、

特警隊東開可望實現

本報天津廿七日電 戰區新編特警隊東開、爲此次大連會議議題之一、討論結果如何、雖尙未曉、但可望圓滿解決、因前此殷汝耕諸人與日方談判、最後至人數已無問題、惟輕機關槍仍被認爲重火器、不准携入、我方則以人數多寡、尙可通融、輕機關槍則不能不携去、此次談判不同之點係在此、

本報天津廿七日電 于學忠談、玉田保安總隊長、韓殿邦、因人地不宜、與部衆不睦、調省另任用、遺缺由該隊附孫紹周充任、孫與各方多好感、故不虞債事、

西南兩機關存廢問題

待五全會解決

胡氏出洋已決定作罷

(本埠消息)昨據某要人談、西南兩機關、存廢問題確決定留待於十一月第五次全國代表大會時解決、該問題係湘主席何鍵氏南下時所決定者、蓋當時何氏提議此問題時、胡漢民等始終表示留待五全大會解決、至胡氏出洋事、胡氏本人雖曾在港表示否認、但此事確係李曉生持胡氏電報先行謁立法院長孫科、然後由孫介紹至中央正式提議者、最近因劉廬隱等反對、已決定作罷云、

法否認對滿投資

純係日方宣傳作用

中央南京廿七日電 據外交界息、日本電通、所傳法國批准經濟發展協會對滿投資消息、純係日方宣傳作用、並無其事、因法政府已正式聲稱、該會回國代表求見外部、已經拒絕、無從批准、又僞組織現令外僑領取居留證、亦經法拒絕、

鐵顧在平召各路局長

開推進業務會議

本報北平二十七日電 顧孟餘在西山、日內召集各路局長開推進業務會議、沈昌陳延炯在平、鄭寶照王懋功日內到平、

中央北平廿七日電 顧孟餘爲改進華北各路業務、特電召平漢平綏北甯膠濟正太道淸各路負責人員、在平討論一切、聞各路局長均將親自來平出席、顧俟公畢卽返京視事、

榆關西門外

股匪大肆騷擾

刦掠村莊架去肉票十五人 駐警因無槍械竟無法救援

本報天津二十七日電 榆關西門外、念五日晨三時發生大股土匪、搶刦大北園莊、架去人票十五名、均富戶、匪在村洗刦一小時、方逃向九門口而去、當匪行刦時、當地警察分局雖得報、以無槍械、竟無法救助、

本報天津二十七日電 唐山近來由關外到來日韓浪人日多、當街設賭、接濟土匪軍火、我警察不能干涉、地方陷於混亂狀態、土匪在市外搶刦、一日發生數起、警察以不配槍、無力緝捕、

申時天津廿七日電 唐山電話、陶尙銘今晨召公安局及保安隊人員會議、討論維持唐山治安、陶談、戰區懸案交涉、由殷同代黃負責折衝、結果圓滿、黃北返後、本人將赴平一行、

唐山一帶日韓浪人橫行

戰區餘款

移充水利

中央天津二十七日電 華北戰區救委會結束後、尙餘款白餘萬元、將來此款擬充水利用途、俟呈部核准後卽確定、

黃河堤工

完全告竣

中央天津二十七日電 于主席語記者、黃河堤工、完全告竣、據胡源匯委員報告、目下防汛工作、一、護堤、二、搶險、三、籌撥、尙在計劃中、

中央鄭州廿七日電 黃河堤工專者、限月底完成、並籌備儲谷先集倉庫二千石、

氏、二十七日檢決、

考試條例

已經考試院公布 普考審計人員

中央南京廿七日電 考試院念六日公布普通考試審計人員考試條例、全文計六條、其內容甄錄式科目、分國文、黨義、中國史地、憲法四種、正式科目、民法、經濟、財政、會計、審計五種爲必試、官廳會計、鐵路會計、會計法規、審計法規、行政法五種爲選試、

中央工廠檢查處

行政計劃

中央南京廿七日電 中央工廠檢查處二十三年度行政計劃、現業經實業部核准、該計劃內分二十八項、重要者有召集全國工廠檢查會議、暫促各省市政府轉飭辦理職業病之調查及統計、及函請國聯技術合作委員會派員來華協助等項、該處現正籌備次第推行、

楊虎城返籍

中央西安廿七日電 楊虎城二十六日午後赴三原視察渭北各縣防務、念七日卽由三原赴蒲城原籍一行、約三四日返省、

楊德昭到閩

中央福州廿七日電 陳濟棠派楊德昭來閩、與陳儀蔣鼎文晤商剿匪軍事及閩粵防務、楊念六日由港赴廈晤蔣後、再來省、

平綏路

已無積水

中央北平二十七日電 平綏沿線各站已無積水、被冲壞路軌正趕修中、二十七日上下行車已準時到站、但因福生莊三道營兩站工程未修復、列車仍售卓資山止、

華北

軍訓學員抵漢

謁張請訓

本報漢口廿七日電 華北軍訓團學員、七百念三人、昨晚先後抵漢、今午分批晉謁張學良請訓、張勉各員盡忠職責、晚並宴少將以上軍官、旋各員會同鄂省派遣入學軍官七十三人於十時乘江天專輪赴潯、第一期華北湘鄂各軍官、昨今均分別返防、

魯省大雨後

各河均增漲

本報濟南二十七日電 魯大雨後、各河水均飛漲、黃河洛口二十七日漲約四公寸、水位達二十八公尺八寸、仍續漲中、聊城報告北運河兩日暴漲九尺、沿河各閘口白家窪周公河口四河頭南閘口、均河水倒漲、周公河水與槽平均搶守中、

日傳哈埠俄領

因病將回國

路透哈爾濱廿七日電 據今日此間日文報紙所得之未證實消息、此間俄總領事斯拉夫斯基因病將於八月八日返國、

棲霞山站刦案

兩匪槍決

本報南京二十七日電 棲霞山站刦匪劉德恩、干水蘭、及販海洛英女犯喬張

黃水會

勘察汧惠渠

中央西安廿七日電 黃河水利委員會、二十七日派技師傳健哉、由省赴渭河上游之汧惠勘查水利及防汧工程、計劃建築汧惠渠、

榆關英軍出動交涉

英方擬友好解決

二星期內倫敦決致訓令

路透倫敦念七日電 路透社今日探悉、天津英當道與關東軍司令部、關於英軍在山海關區域行動之交涉、似可由雙方就地依友好之狀態解決之、聞外交部對於此案、可於後二星期內作決、於是將以訓令致駐華英使賈德幹爵士、

★ ★ ★

威脅利誘無所不至
日積極圖併吞內蒙
派大批人員向王公遊說
察省各旗盟已陷於危境

本館南京廿七日電　關東軍鼓吹察滿合併、近派大批人員赴內蒙一帶向王公遊說、對察哈爾各盟旗施威迫利誘、今乃高唱察滿合併、內蒙已瀕熱河陷於危境、

本報南京廿七日電　日方與僞組織訂定所謂商租權、迫令各縣准予朝鮮人隨時隨地得租用農田、以是鮮人最近前往考察踴躍、至現在止、總計約在一百萬人、將來恐有增無減、

本報北平廿七日電　宋哲元今日返察後、即加調念九軍趕平綏路帶同防水搶險、宋因西蒙近頻發現日人調查遊說、特請盟旗當局慎防、

台灣總督往東京
磋商對華南政策
報告華南領事會之經過
台民自由入華決意中止

聯聯台北廿七日電　台灣總督府總督總務長官平塚、於今晨乘朝日丸往東京、其所負事務如下、㈠平塚任華南領事會議議長、故將詳細報告會議經過、㈡與中央商洽發展華南貿易辦法、㈢陸軍部主倣華北政策、使日浪人及台民自由往華南活動、以資軍部之騷擾政策、但如准台民自由往來中國、勢必爲中國革命思想所影響、爲統治一般台民、殊有阻礙、以政治立場、決仍舊採取護照主義、向軍部陳述此事、㈣明年起再設外事課、以資對華南政策之便利、

東北義軍再接再厲
襲擊綏芬車站

電通哈爾濱廿七日電　二十七日上午五時許、北鐵東部線綏芬河車站突遭大隊義軍襲擊、日本守備隊因寡不敵衆、數經激戰、[illegible]日軍陣亡兵士一名、傷三名、據電通名古屋廿七日電　在滿之若山本部隊致留守部隊之電稱、齋藤部隊宮崎中尉所指揮之部隊、於二十四日半夜、離東甯南五里與義軍六百名激戰、因衆寡不敵、勢頗危急、後武部部隊與上田守備隊來援、始將義軍擊退、義軍遺屍九十後潰退、日軍重傷三名、輕傷三名、

東北水災嚴重
鴨綠松花諸江均告泛濫
中東路軌多被大水冲毀

本報北平二十七日電　東北現水災較前特烈、淹沒人畜田屋極多、日方恐搖動人心、取隱瞞政策、鴨綠、松花、嫩江皆泛濫、五常、依蘭、富樺川同江諸縣、被災慘重、日方因諸縣爲義軍活動區、特有意不救、

路透哈爾濱廿七日電　西比利亞東行列車因途中路軌多被大水冲毀、剛已暫停、現派匠趕修、大約二十四小時內即可修復、松花江水勢猶仍上漲、據官方宣稱、傳家甸水災極爲嚴重、道裏亦屬可慮云、○○○

經委會積極
建築西北公路
西蘭線已成西漢線測量中
籌辦機務車務人員養成所

中央南昌念七日電　經委會現積極建築西北各公路、西蘭線緊急工程已竣、西漢線現正開始測量、即招標開工、並謀造就人才起見、又將與五省交通委員會、合辦機務車務人員養成所、一班、招收隸籍西北學生、俾往西北各路服務、◇◇◇

閩積極裁撤苛雜
兩批共裁一百十九種
總計數額二十餘萬元

（福州通訊）閩省屢經變亂、地方元氣凋傷、省縣捐稅每經一度之變遷、民衆必增加一層之痛苦、駐軍民團就地勒征糧供給養、社會團體從中附加、乘機分肥、以致苛捐紛興、近自中央召開財政會議議決撤銷各省苛雜捐稅嚴令閩省財廳遵辦後、財廳即通令各縣局清查應行豁免之苛細稅收詳細具報以憑核辦、一面參酌整理補救方法、除日前已將隸屬各地方稅核免一批外、茲經審核結果、屬省稅中應行撤銷者、分爲兩批、先後明令裁撤、第一批計裁撤船舶稅年額二十萬元、茉莉花捐年額四百八十元、雞鴨鵝年額四千元、豆芽年額四十八元、零沽酒食年額六百元、零售捐券年額四百八十元、人力車年額一千二百元、菜販年額三百六十元、玉蘭花年額四百八十元、紙傘年額二百一十六元、腐粿年額二百零四元、肉燕年額三百一十二元、油漆年額一百四十四元、鮮果年額三百六十元、成衣年額二百四十元、牛乳年額二百四十元、馬鈴薯年額三百六十元、籐器年額一百二十元、髮巾年額三十三元六角、針織年額九十三元、網箱年額五十四元、銅錫年額七十二元、雪片年額三十一元二角、付遞年額八十四元、銅鐵年額三十元、竹筐年額八十一元六角、肇墨年額一百四十六元四角、以上二十七項、合計年額二十一萬零四百六十九元八角、第二批九十二種、計閩侯冥楮教育捐六千六百元、烏白炭數育捐二千六百七十三元、雞鴨蛋捐一千八百元、糖菓捐一千三百元、渡船稅五十元、酒稅七十元、福清魚牙附加捐二百六十六元、土酒附加稅四百八十元、連江南北船牙附加一百六十三元、繡捐九十九元、羅源糧米附加四百元、付木捐三百元、道師艋戶數育捐三百元、魚牙附加一百七十六元、豬屠科捐八十四元、鍋爐附加一百一十元、民船渡頭稅六十元、牛雙出口稅一百元、屏南屠宰附加給費五十六元、屠宰附加苗圖經費二十八元、屠宰附加實[illegible]學費一百零五元零五分、古田木排捐三百元、牛捐六十元、屏南杉木捐二千元、木炭捐三千六百元、同安柑蔗捐二千一百七十二元、灌口小平捐一千三百二十元、龍田捐一千三百二十元、城區煤炭捐百八四十一元、紙捐四百八十元、牲畜屠宰稅附加捐九百六十元、迷信捐二千六百四十元、攤位警捐三百六十元、莆田棉紗捐八百元、海蜇皮附加捐三百五十元、溪清船捐三百元、芴石澳例捐一百元、麵粉捐二百元、杉木捐四百八十元、永春牛車牌照捐二百四十元、人力車自由車牌照費一千六百八十元、德化紙約捐一千二百元、百貨附加捐一千六百八十元、米捐三千元、米粉乾捐八百元、茶油捐三百八十元、杉木捐四百元、土煙捐五百元、漳浦喜慶捐一千二百元、新驛捐三百元、東山杉木捐六百八十四元、生鐵捐三百六十元、煤木炭捐四百九十二元、什捐附加捐一百九十二元、杉木附加捐一百三十六元、韶安煤木炭附加地方稅五百零四元、煤捐附加地方自治費三百元、杉木附加地方自治費二百六十元、鍵廳捐二百十六元、華安豬兒數育費四百零八元、喜轎捐一百二十元、演劇捐一百二十元、金門渡頭九十六元、寶洋木排出口捐三百六十元、豬變出口捐一百元、香菰出口捐二百八十元、尤溪契稅附加十六元、上杭沙埔路排捐一千九百六十八元、手談捐二千四百元、出入稅加民圖費一千七百元、活豬捐一百元、土酒捐六十元、將樂石灰出口捐三百六十元、壽簷鍋爐附加救育捐四十元、糖捐二百元、建甌豬肉魚肉雞捐五百元、澤滬捐四百元、功德捐六百三十元、松溪木排過埧教育費三百元、過塘竹教育費一百八十元、油茶教育費三百元、政和木排教育捐一百五十元、南靖豬變附加捐一千八百元、城區雙溪出口貨船教育捐二千四百六十元、城區雙溪毛草數育捐三十六元、金山出口數育捐一千八百元、龍山出口數育捐二百四十元、葛閩出口數育捐二百四十元、草坡出口數育捐四百四十元、龍潭雀仔數育捐一百零八元、程溪出口數育捐七百二十元、合計九十二種六萬九千零零七元、財政廳近查悉南平縣木筏附加兵差特別費尚未遵令裁撤、已令該縣尅日布告將木筏兵差特別費撤銷、並將撤銷日期、錄報備查云、

閩北殘匪擊退
閩西各軍向汀寧取攻勢
贛西匪潰竄高家山一帶

中央福州廿七日電　閩北崇院殘匪、在和山騷擾、經張鑾基部會同民團擊退、省軍劉周南部兜勦、閩西各軍二十五日起、由新泉朋口一帶展進、向汀寧取攻勢、

中央南昌廿七日電　贛西股匪僞十七十八等師、因被永新駐軍進勦、不能立足、全部潰竄高家山一帶、國軍現正分途追殲、

中央南昌廿七日電　蔣委員長獎勵勦匪官兵協助人民耕種、制定獎勵辦法、電令各路總司令總指揮部遵照、

中央漢口廿七日電　僞十六師殘匪部自經徐匪彥剛率領、回竄贛西北武甯修水邊境後、被我鄂南追擊部隊跟蹤追勦、於幸新屬之塘埠龍部等處擊斃百餘、本月二十二日我便衣隊復在大紀高山搜勦、將該匪之四十六團約三百餘人擊潰、斃匪數十名、傷甚多、俘獲二十餘名、獲槍二十餘枝、匪首郭子明頭部被擊重傷、現該匪已化整爲零、潛伏深山、仍由國軍積極搜勦、不久當可消滅云、

中央杭州廿七日電　據守萬源老巢之贛東赤匪、經國軍節節進攻、已極動搖、僞省府等重要機關已紛向德興移動、準備向婺江上游退竄、匪兵被脅壯民現多紛紛迷向國軍投誠、贛東赤匪消滅、期已在指顧間、

南鄭
籌設無線電台

本報南京廿七日電　交通部在南鄭設立無線電台、派員前往籌設、

閩東剿匪之鳥瞰
羣匪如散沙不堪一擊
短期內即可將匪肅清

福州通訊　閩東各縣匪禍蔓延、爲閩省心腹之患、當局爲解除地方痛苦起見、決於最短期內撲滅之、八十七師長王敬久、且親自移駐甯德親自指揮一切、欲知最近剿匪情形者、不可不先知匪情、據談、閩東赤匪武器極少、且窳敗不堪用、故戰鬥力薄弱、且其組織細胞及運動性、均遠不如贛匪之嚴密迅捷、惟欺閩東民衆之缺乏自衛能力、匪乃施用趨虛避實化整爲零之術、得苟延殘喘於一隅云云、匪最近之行動、據各方所得報告、則甯德邊境有華飛會女匪一股、槍二百餘桿、人數約四百餘、盤踞於縣境東北區之官嶺斑竹孫洋一帶、彭希壽股、槍枝二三百桿、人數四五百人、盤踞於甯德西區之石堂虎頭天湖舊厝一帶、任峨峯股槍四五百桿、人數約千人、盤踞福安縣境西區之梧桐、考洋、眉洋、隱溪、西隱、大留一帶、馬烈峯施霖股槍四五百桿、人數約一千二百餘人、盤踞於福安之東區之柏柱、西洋柳溪、莒蒲洋一帶、范鐵民股槍二百餘桿、人數約三四百人、盤踞於福安之苑坑寨蓬一帶、霞浦縣有陳友仔鄧瑞康股、人槍各三四百、盤踞於縣境之黃柏、湖頭、富溪一帶、馬立峯股、槍四五百桿、人數七八百人、盤踞於縣境之東鄉、石門坑、橫山、嶺谷一帶、柯成貴股、人槍各四五百、盤踞於連江海面之浮鷹西洋兩島、羅源縣境、匪徒人槍約五六百、盤踞於三四等區之毫餘一帶、八七師對匪情已深悉、並洞知其弱點、現剿匪軍隊用網狀式分進合擊、如甲部發現匪共、一經接觸、乙丙丁等隊即可得訊、聚集圍攻而撲滅之、乙丁等部亦如之、其部署方法有如下述、㈠民衆嚮導隊、應由當地士紳知識份子、難民等所組成、對該地匪情均頗熟識、該隊探員等探悉匪情、即報告直屬軍事長官、備供採納、㈡武裝並爲行軍時之嚮導、以武力撲滅之、㈢匪共經軍隊撲滅後、即由清鄉隊、在收復匪區內辦理清鄉戶口、組織保衛團、預計十日之內、可打破整匪、開始清鄉、約四十日即可將散匪肅清、恢復秩序云、

顧維鈞
暢談國際大勢
料定二次大戰必不能免
國人宜謀團結應付危難

中央青島廿六日電　顧維鈞念六日午在迎賓館招待記者、縱談國際大勢險惡、我國應早日未雨綢繆、首謂歐戰後各國感於戰爭之慘酷、無間朝野、莫不希望世界和平、故國際間有國際聯盟及軍縮會議之組織、以期維持世界永久和平、我汰危害和平之軍備、迄今三年、不謂軍縮會議一事無成、而國聯深處風雨飄搖之中、各國希望和平之心、乃爲迭減、一變軍縮而爲軍擴、即素守中立之小國、亦亟亟備戰、雖大戰何日暴發、未能預測、但終不能避免、我國丁茲大難方興、所處地位之危急、二百年來所未有若今日之甚者、世界六十餘國、亦未若中國處境之危者、如何救亡圖存、實爲當務之急、苟自身有辦法、不但能左右遠東大局、且可改造國際既成形勢、是以我國存亡關鍵、端賴精誠團結、努力合作、因國家組織之三大要素爲土地人民主權、天時地利人和、今日我國天時地利均已具備、惟缺人和、以致過去發生內戰、外人時加輕視、今後望國人對此點要格外注意、以維國脈於不斷、國運日進、外交何患無出路云、末謂余因年來遠處海外、對華北情形較隔膜、俟研究後再行奉告、再對魯省青市兩當局努力合作建設之下、使人民安居樂業、備極贊仰、晚沈鴻烈設筵爲顧洗塵、並請顏惠慶宋子文作陪、九時始盡歡而散、

王寵惠日內北返
在粵所得印象極佳
過港時將訪胡一談

本報香港廿七日電　王寵惠二十六日乘堅如艦返港、即晚返省、今晨赴退思園、與各委辭行、晚車抵港、王談在粵所得印象極佳、將訪胡一談、日內北返、奧政變令歐有重大影響、予觀察英法意必出調停、維持奧獨立、形勢雖嚴重、但二次大戰未必發生、因各國經濟恐慌、不敢輕於啓釁、

駐津日軍
演習巷戰

路透天津廿七日電　人煙稠密之日租界、今日變爲活潑巷戰之區、駐防日軍參加假戰、歷數小時之久、車輛皆須繞道、惟行人可在路旁駐足而觀、假戰地點共有四區、每次歷一小時、

孔祥熙日內入京
商討救濟各省水旱災情
及組織糧食運銷局等事

（本埠消息）財政部長孔祥熙、自華北視察返滬、將屆二週、以中央銀行公務關係、遲遲未入京、日前行政院會議決議救濟各省水旱災情、及組織糧食運銷局等事、均須由財部主辦、故財次鄒琳、曾於前日來滬報告、茲悉孔氏已定於日內入京、會同各關係機關商討進行云、

宋子文下月返滬
俟秋涼後再赴川考察

（本埠消息）全國經濟委員會常務委員宋子文氏、於月初偕同夫人張樂怡女士暨公子等、赴青島避暑、迄已匝月、昨據宋宅消息、宋氏因天氣漸見涼爽、全國經濟委員會會務蝟集、故定下月十日左右返滬、一俟秋涼後、再定期赴四川考察建設事宜云、

本報青島二十七日電　張鴻烈今日奉魯韓命、來青歡迎宋子文赴濟、宋定二三日內偕張西上、

黃紹雄
昨赴贛謁蔣

（又電）黃紹雄二十七日乘寶和輪赴贛、聞除謁蔣委員長外、并擬在廬小住避暑云、

實業部
謀救濟茶業
訂定三項辦法

中央南京廿七日電　實業部近鑒于我國茶葉輸出貿易、年來銳減、近特積極計劃、以謀救濟、其辦法如下、㈠提高茶葉檢驗標準、㈡籌議統制茶葉輸出、㈢派科長馬克强赴漢口等地調查茶葉產銷及檢驗情形、現已調查就緒、擬具意見、呈部鑒核、

蘇征工浚河
暫告結束

（鎮江通訊）江蘇省建設廳、對於征工浚河事項、因其關係各縣水利、故亦甚爲注意、此項工程、自上年十月開辦以來、各縣成績、參差不齊、工竣驗收者、已有二十餘縣、就中以江陰、靖江、川沙、常熟、金壇、嘉定等縣、工費省、且能按照預定計劃辦理、故成績最爲優異、現在農忙已屆、建廳特通令各縣、將本屆征工浚河工程、辦理結束、並限文到一星期內具報云、

褚民誼等
組邊務學會

本報南京廿七日電　褚民誼、方覺慧、章嘉、陳立夫、邵力子、馬步芳等組織邊務學會、已正式成立、並推方覺慧褚民誼等爲執監理事、主持會務、

我國參加
芝博專館開幕

中央南京廿七日電　實部息、我國本年參加芝加哥博覽會專館、現據我國駐芝加哥總領事葛祖爌呈報、已于六月念八日正式開幕、

自述東遊經過（四）
王揖唐

◇陸◇軍大臣林銑十郎、隸金澤籍、日人稱其勤學問、有手腕、前陸相荒木貞夫、現鮮督宇垣一成、皆陸軍重鎮、林氏居兩派之間、爲最有勢力之超然人物、承軍勢大張之後、裁抑軍人、俾趨正軌、尤具苦心、因余談東京之孔子會、彼言金澤向有孔子聖堂、孔子會諸祭擧、及今未替、並詢我國近年來佛教儒教與社會各關係、伊於佛學外、對於儒學、信仰尤堅、一無躁氣、儒將風流、意殆近之、

◇司◇法大臣小山松吉、慇度謹嚴、洵是法家本色、關於法治德治不同之點、談論極暢、且謂照現行制度、三審終結、時期太長、故近年以來、漸漸趨重和解辦法、既可縮短法定時間、且東方風俗習慣、與歐美絕對不同、家族主義、尤具特點、不重裁判而重和解、則兩造感情、既可不傷、且與德治精神較近云云、我國司法界中、如姚次之、朱泊淵、董授經、彼均稔知、前次授解東渡、曾有過從之雅、彼津津爲我言之、農林大臣、後藤文夫、人極平易、在現閣員中年齒居最幼者、日人以五旬之年、居大臣之位、若照慣例、頗屬罕覯、彼於全國造林事業、謂有整個計畫、研伐培養、以百年計、相爲循環、縷述一切如數家珍、蓋勤於事務、以幹練著稱之時勢的人物也、

◇商◇工大臣松本烝治、本一著名法學專家、初談工業貿易等等、彼謂日本近年突飛進步、固由於全國上下之努力、然實普通教育精神之特殊發達、爲一最大原因、殆與高橋藏相持論、不謀而合、繼談法治問題、伊謂近數十年來、中國法律多採自日本、日以唐律爲初祖、明治維新後多採歐制、近年以來、發現稍稍不適之處、故又折回、仍側重所謂東方的、想中國亦應順應潮流、有所修正云云、彼曾塢合同志中之法學家村上貞吉、帝大教授我妻榮、又廣瀨武文、又帝大教授法學博士田中耕太郎、又鈴木竹雄、又帝大教授法學博士小野清一郎諸位、設立調查研究中華民國法制會、如近年我國先後所頒布之民刑總則、又民法中之債權總則、及公司律（日人稱會社法）會中均已譯爲和文、加以詮釋及評註、出版諸書、彼悉擧以相贈、且鄭重告余曰、我日本民族、所謂文同周孔、法衍漢唐、對於中國民族、實負一種重大之債務、永不能忘、此種債務乃非金錢的、非勞務的、乃文化的是也、今若自日本現存之文化中、而將所謂從中土來源者而除去之、倘有何物哉、中國民族祖先、且中數世紀間、所寄與我日本民族之文化的恩澤、我日本民族特別表示感謝、今關於文化的法制事、我國對於中國有所貢獻、亦道德上自然之義務也、惟中國一部分人、有時對於日本最近文化之發達、未嘗認識、輒目日本爲唯一軍閥萬能之國、殊不知日本之文化、固伴軍事、而有比率且同速度之發達者、上下千年、互爲師友、有何不可、又重引國民黨孫總理之言曰「我等若圖中國之強盛、則日本實唯一之好模範」、彼序出版書中、亦不憚詳言之、人極撝謙、毫無官僚習氣、蓋從文化方面、極力主張折衷歐亞、相互提攜之一人也、（未完）

◇遞◇信大臣南弘、曾任台灣總督、以文職人資格、亦金澤人、資勞頗著、於遞信及航空事業、尤極盡力、談吐嫻雅、現閣員中、以能詩鳴於時、嗜讀漁洋集、書法亦秀潤有致、余於石山柳屋中、曾見其所書吾家阮亭一絕句、又見其最近雲仙口占一絕云、熏風度樹綠無涯、路入雲中日已斜、天外一聲啼血去、滿山紅濺杜鵑花、伊以業務視察關西、正躑躅盛開時也、彼於東西文化問題、亦有極重要之論評、談次曾下斷語曰、我輩東洋人、應注重東洋文化傳統之真精神、若一味醉心所謂歐美的、而將東洋固有的完全拋棄、完全喪失、此大大不可也、況今之西洋人、其所標榜之西洋文明、利害相權、已有此路不通之感、最近依彼等之自覺、倘汲汲爲東洋文化之研究、以圖相當之補救於斯時也、而我東洋人、尚有一部分青年、僅欲利用西洋單純之科學、以爲持此便可以救國、救世界、其爲遺憾、夫復何言、抑非謂西洋科學、無非常之價值也、但我輩東洋人、必先能了解東洋精神之真髓、先以此爲其基礎、然後進而研究歐美科學、將其所得、建築於其上、則弊害鮮矣、此種論調、彼實慨乎言之、與數十年前張南皮諸人、所謂中學爲體、西學爲用、抑何相類之甚也、

◇鐵◇道大臣三土忠造、原係政友會出身、曾任大藏大臣、於財政上富有經驗、初談路政、極言民有鐵路、及並行路線之不易獲利、彼雖研習歐文、工夫甚深、然頗嗜漢文、尤酷愛諷詠唐人詩句、彼謂曾將各國文字、作一比較、凡字少句短、而能包孕極深厚之意義、且最有力量者、莫如漢文、尤莫如漢文中之詩、彼以爲印度佛教深入中國、傳至日本、能有此顯著之發展者、漢譯之功、實極偉大、若用梵文直接輸入、絕不能如是在中土、余乃告以佛教大乘、放大光明、實賴有儒學爲其基礎、伊極稱是、又言一國文化、與一國國民之愛國心、最有密切關係、仰慕文天祥輩之忠義、彼嘗讀中國歷史、皆文學湛深之士、直謂一時文化之結晶品、若其人目不識丁、或但襲廣淺皮毛、而未注重精神修養者、甯能成此超特之人格、云云、

◇拓◇務大臣永井柳太郎、早稻田大學出身、爲大隈故侯之高足弟子、才華卓越、在憲政黨中、以雄辯著稱、議論風發、雙瞳炯炯有光、其能迴翔臺閣、博取時譽、蓋非無自、彼於拓政上、抱有極偉大之計劃、倘一待施展、未覺志、但彼曾一度游華、未華事、彼曾認爲近數十年、直至幣原對華外交政策、俱不免有種種之錯誤、與姚次之爲同期同學、經余告以次之數月來之腰脚病狀、伊極表關切、復笑曰、余與姚君爲同學、今更同病矣、彼亦有足疾、不良於行、大隈侯亦曾失一足、永井又重受大隈之遭遇者、故日人戲以小大隈呼之云、

故宮
被裁職員請願

中央北平二十七日電　故宮被裁職員三十八人、念七日晨復請願、馬衡派秘書徐鴻寶代見、結果除發給本月份生活費外、再給兩月薪水、其餘要求均拒絕、

廣九路
修約談判終結

中央香港廿七日電　張慰慈二十七日語記者、廣九路修約談判、已告段落、本人日內即乘輪北返、至新約簽字一節、俟鐵部與港督互署後、即發生效力、

張垣日領談
遊晉綏印象

本報北平廿七日電　張垣日領赴晉綏考察歸、日方現決積極向西北推展商務、張垣日鮮人與時俱增、

中央張家口廿六日電　記者訪駐張垣日領橋本於日領館、據談、渠月前赴綏遠、包頭、五原、大同、太原等處遊歷、印象極佳、張垣現有日鮮僑民計三十餘名、晉綏日鮮僑民較少、

陳宗賢飛京

中央西安二十七日電　中央防疫處處長陳宗賢、二十六日由蘭飛抵省、二十七日晨乘歐亞機飛京、陳在蘭籌辦西北防疫事宜、現已籌備有頭緒、擬在蘭組歐醫研究所、並籌辦西北各省防疫設施、

張璧定期
接收保安處

中央漢口二十七日電　鄂保安處長范熙績辭職後、關於一切移交事項、二十七日可完竣、新任處長張璧、定下星期一開始派員接收、八月一日正式視事、

粵警衛會議
審查提案

中央香港廿七日電　粵警衛會議、二十七日由總部軍務處長伍藩、召開審查提案會議、休會一天、二十八日晨舉行三次會、

豫陝晉三省
組棉產合作社

本報南京廿七日電　中央棉產改進所副所長馮澤芳、現在豫陝晉三省棉產合作社已組織就緒、㈠豫省植棉機關、曾承周許醒民王一皎等改進棉產運銷事宜、本年春季豫東一帶已推廣美棉種子二千六百担、估地八萬畝、太康杞縣等地設立運銷合作社及軋花廠一所、㈡陝省由徐仲迪谷敏學顧貞群等推廣種植美棉五千萬畝、現復設立合作社十餘、軋花廠多所、㈢晉在解縣一地已推種美棉一萬五千畝、現復設立合作社一處、

冀北
金礦總理被綁

中央天津廿七日電　冀北隆倒流水金礦總經理崔相山、二十五日晨被匪綁架、索贖三十萬元、限十日期、否則撕票、按該縣係爲日僞佔據、

京市昨又酷熱

中央南京廿七日電　京市念七日又酷熱、室內達九十六度、市民已飽受熱浪激蕩之苦、莫不煩燥苦悶、

比王
頒于學忠勛章

本報天津二十七日電　比領傳達該國王意於于忠、因于到任後、衛護比僑甚力、比王特頒一勛章、下月初由津比領頒送、于學忠對此已請示中央、可否接受、

粵漢路運到鋼軌

中央香港念七日電　粵漢路新購鋼軌、經運抵省、不久即可裝用、淩鴻勛定二十八日返韶、

交部未訂
領港管理章程

中央南京廿七日電　交通部航政司長頃務表談話、謂報載該部訂定暫行領港管理章程說不確、並云此事已呈由行政院正交各有關部會商討中、自應避免辦理、至八月一日起將實行、均非事實、

津郵員遇害案
全郵會之憤慨
決主嚴辦兇手

（本埠訊）天津郵務第八支局於二十四日有青年王金鼎王金桂二人到局投信因貼污票、郵局拒收、該二青年遂將該局辦公室搗毀、郵員張德彪被毆傷重殞命一案、記者特走訪本市全國郵務總工會、承該會常委談謂、本會對此案極爲憤慨、決主嚴懲兇手、現已先行急電天津郵務工會調查事件真相、俟復電到後即依法進行交涉、並據郵政總局消息、聞該兩暴徒已被當地當局、捕獲正在偵查中云、

催眠術
催眠術保證自修成功　免費奉贈刊物及心靈科學書目
上海靜安寺路斜橋路四二號　心靈科學書局

感謝五台山大和尚
鄙人幼年在校無知誤犯手淫初不在意婚後房勞過度又兼服務煩冗精已成陽萎早淺之病四肢無力頭暈目眩身體疲倦今春又添咳嗽痰喘胸脹作疼飲食日減雖中西醫生調治服藥無效幸有友人介紹到五台山本濟和尚處經診治法師診後所說病原分毫無錯須服法師在山秘煉立馬還陽丹貳料鄙人遂將藥取回連服數日果然諸病痊癒法師治病用藥真有靈驗誠然與衆不同鄙人病愈無法報答特登報感謝以彰其術各界同胞如有病患於鄙人同病者速求法師診治定能恢復健康法師現住上海虹口東武昌路積南旅社二樓十一號
感謝人羅和祥行經理陳玉石啓

馬氏斷癮
救苦金丹
鴉片紅丸爲摧殘生命之毒劑　不早戒除　慘如上圖
▲專戒鴉片紅丸輕癮一料戒絕
▲照常吸烟見烟自厭十天斷癮
▲風行六十餘年斷癮數百萬人
上海白克路天津路峻之堂發行

交通部吳淞商船專科學校 專科及附屬高中招生

學額 專科學級：駕駛科輪機科各一班，每班四十名，祇收男生　資格 高中畢業或與高中同等學校畢業者

附屬高中 一年級一班五十名，二年級插班生十五名，均祇收男生　資格 初中畢業得考高中一年級，高中一年級修業得考高中二年級插班

考試科目 專科：黨義，國文，英文，數學，物理，化學，地理，軍事，體格檢查，口試；附屬高中：國文，英文，算學，史地，科學常識，口試，體格檢查

納費 學宿膳費，一律免收，應繳膳費等詳簡章　簡章 函索附郵票二分即寄

報名日期 專科附中均自七月二十八日起至八月八日止　報名地點 吳淞砲台灣本校或上海文廟路上海中學初中部

考期 專科附中均自八月……日起　考試地點 均在上海徐家匯交通大學

附告 前項駕駛輪機兩科一年級並在天津南開大學及廣東嶺南大學同時招考新生

復旦大學招生委員會啓事

本校本屆大學部及江灣高中部招生日期業經公佈，茲爲便利留滬中學畢業生升學起見，除原定日期外，另定八月四五六三日來校報名，九兩日爲招生日期，特此佈告

復旦大學（招生）

大學部 （班級）文理法商院各系一年級男女新生及各級插班生（報名）八月七日至九日每日上午九時至下午四時在江灣本校（入學須知）附郵二分函索即寄（考試）第一次八月二十三日至二十五日第二次九月十……

附屬中學 高級中學（前大學預科江灣高中部）（班級）高初中一年級男女新生及各級插班生（報名）即日起至八月六日止又八月廿五日止每日上午九時至下午四時在徐家匯本校（考試）八月七日八日及八月廿六日廿七日上午九時起在本校（投考須知）附郵二分函索即寄

實驗中學 （班級）高中一年級男女新生及各級插班生（報名）即日起至八月九日起至八月廿五日止在本校註冊處（考試）第一次八月廿六廿七日第二次九月十日十一日在江灣本校

（班級）初中一年級上下學期二三年級上下學期（報名）八月八日前在一，江灣本校二，南京路拋球場一七二號復旦同學會三，西門大吉路市教育會四，西門上海銀行內中學教職員聯合會（簡章）函索附郵一分

東南醫學院招生 男女

（年級）一年級新生及二三年級插班生（資格）已立案高中畢業（報名）自即日起至考試前一日止報名時須繳二寸半身相片兩張（考期）八月五日上午八時起（校址）第一院上海南市滬軍營，第二院上海桃浦西路　遞函本校招生委員會索取簡章

本校已由教育部立案，主嚴格，畢業生上海市……內扣除不取退還，考詳章附郵即寄

主席院董褚民誼　院長郭琦元

南洋第一小學（原名南洋中學補習科）招生

之江文理學院暨附屬高中招生

（一）大學部 國文經濟政治教育化學土木工程數理等系招收一年級新生二三年級插班生若干名但不收女生（二）中學部 高中普通科一年級新生……（三）報名日期 八月……（四）考試日期 八月十一兩日在本院及上海四川路青年會分別同時舉行，招生簡章及報名單函索即寄

教育部立案 東亞體育專科學校暨 上海市教育局立案 附屬體育師範學校 童子軍司令部立案 童子軍教練員訓練班 招男女生

學額 專科本科第三十一屆師範科本科第十五屆男女新生各五十名，專科及師範科插班生，童子軍教練員訓練班第八屆男女共五十名

報名 即日起　考期 八月二十日　開學 九月一日　章程 函索附郵五分

校址 男子部上海盧家灣魯班路，女子部上海西門方斜路

持志附中遷移並招生 男女

本校原在崑山路租賃房屋，茲因該處地近市場，所狹小，決於下學期遷入水電路自建校舍（年級）初高中一年級新生及初中二三年級高中二三年級插班生（報名）即日起八月十六日止向水電路本校或崑山路二五三號本校城中區辦事處或上海銀行四樓何律師事務所報名（考試）八月十七十八兩天在寶山路本校（校址）閘北水電路本校（章程）詳章附郵念分簡章五分

東吳法律學院招生通告

（年級）大學一年級及三年級（資格）凡公立或已立案之私立高中三年級畢業者得投考大學一年級，凡國內外大學畢業者得投考三年級（考試課目）詳招生簡章，函索每份須附郵資二分（報名日期）七月十五日至三十日（考試日期）八月一日至二日（考試地點）一年級在上海崑山路一四六號本校舉行，三年級在蘇州文理學院同時舉行

教育部備案 市教育局立案 私立麥倫中學招生

年級：初高中一年級新生及插班生　科目：……　報名：八月十三日起……　校址：上海公共租界虹口兆豐路

教育部立案 蘇州美術專科學校招生 男子部 女子部

（名額）藝術教育科高中實用美術科一年級國畫系西畫系各三十名（考期）八月十六日至十八日（報名）自即日起（章程）附郵二分即寄（校址）蘇州滄浪亭

主席校董吳子深　校長顏文樑

國立同濟大學招生

班次	名額	日期	地點	附註
附屬德文補習科（1、2年級，三年畢業入大學）；附屬高級工業職業學校（三年畢業）機械科土木科	補習科志願入工學院者五十名；高等測量系二十名；學院其他各系共四十名；五學醫學院三十名；職業學校土木科機械科各五十名	報名日期七月……起至八月……止；考試日期八月……	吳淞本校大學部	本校大學部詳細章程及各項章程簡章函索附郵……

國立交通大學招考男女生

學額 唐山工程學院土木工程一年級八十名；北平鐵道管理學院一年級三十名；上海電機工程一年級三十名，機械工程一年級三十名，鐵道管理一年級四十名（內財務管理、公務管理、實業管理各十五名）

報名及考試地點 （一）上海徐家匯本校（二）北平本校（三）廣州中山大學（四）武昌中華大學

考試時期 自八月……日起至……日止，每日上午九時至十二時，下午一時至四時

報名時期 自七月……日起至八月十二日止

附告 （一）投考須知及投考學生介紹書須由各中學校長或預科主任直接填寄，本校報名時須繳最近半身四寸相片……

北平中法大學招生

大學部：文，理，社會科學院，醫學院一年級新生；高中部：甲部：普通科一年級新生，乙部：二年級編級生

報名：由八月一日起至十七日止　考期：八月廿九日起

報名及考試地點：（北平）投考文，理，社會科學院及高中部者在北平東皇城根三十九號，投考醫學院者在北平皇城門外二十一號；（上海）統在福開森路三九三號世界社

附注 投考醫學院及高中一年級者英法德三種外國語得任選一種

教育部備案 教育局立案 愛國女學 子中 招生

體育師範科，高中師範科普通科及初中部各級招新生插班生。報名即日起。考期八月十日十一日。校址：（一）本校（二）崑山路二五三號洋房愛國第一小學（三）新聞路辛家花園西愛國第二小學。本屆特招免費生一百二十名。章程函索即寄。

主席校董蔡元培　校董褚民誼、王曉籟、劉鴻生、林康侯、潘守仁、曹伯權、徐韻琴、蔣維喬、陳伯澂、姚少華、金國寶、吳蘊初、蔡仲勵、杜月笙等

市教育局立案 惠生助產學校招生

資格 新生初中畢業或同等程度　試驗 黨義國文英文　報名 日上午九時，片二張及報名費二元，章程函索附郵五分　校址 ……

教育部備案 市教育局立案 大德助產學校招生

（資格）新生初中畢業或具有相當程度者，插班生須在同等學校肄業者（考期）八月十五日九月六日　報名時須繳證明文件二寸半身照片二張……（地址）上海戈登路二百九十三號本校　校長唐慶岳

教育局立案 教育部備案 愛羣女子中學招生

（學級）高中普通科一年級高中商科一年級初中一年級新生及高中普通科二三年級高中商科二年級初中二三年級插班生（報名）於考前須填具報名單交驗畢業證書或轉學證書繳二寸半身照片二張試驗費一元（考期）八月念八日上午九時（校址）上海西門大吉路（章程）招生簡章函索即寄

市教育局立案 大中中學招生

（年級）初高中一二三年級上學期新生（女生兼收通學生）（報名）自即日起隨帶畢業文憑或證明書或轉學證書及照片兩張（試期）八月八日（校址）虹口……（章程）函索附郵票二分

校長張志讓

上海市教育局立案 立達學園招生

（級別）初中一年級及高中普通科一年級各招新生一班，初中二三年級均招插班生（日期）第一次八月一日，第二次八月廿六日，第三次九月九日（園址）上海江灣立達路　一切手續詳載招生簡章，函索章程及招生簡章須附郵票四分

教育部備案 教育局立案 私立上海啓秀女子小中學幼稚園招生

（學級）高初中普通科一年級新生及二三年級插班生，小學幼稚園各級有缺額均招插班生（報名）即日起報名費一元（考期）八月十五日（校址）上海北四川路東寶興路

校長徐婉珊

國立上海商學院招生

名額 一年級新生八十名，二三年級轉學生無定額

資格 （一）一年級新生須具有公立或已立案之私立高級中學畢業並會考及格者（二）轉學生須在公立或已立案之私立大學修業一年以上者

報名手續 繳高中畢業證書，最近四寸半身相片三張，報名費三元（錄取與否概不退還）

報名日期 七月廿一日至廿八日

考試科目 甲一年級（一）黨義（二）國文（三）英文（四）數學（五）歷史（六）地理（七）生物或化學或物理（八）口試；乙二三年級……

考試日期 八月一日至三日　考試地點 上海中華路六八九號本院

附註 函詢招生事件須附郵票五分

教育部備案 教育局立案 惠靈中學招生

初中部 兼收通學女生

本校定於七月卅一日招考高初中各級男女新生，照片兩張及證明文件等至本校填具報名單（章程）函索即寄（校址）高中部上海新閘路，初中部遷至麥根路

附設斐文小學啓事 本校小學定於八月一日招考……

蒙藏學院 蒙藏文師資訓練班 蒙藏文專修班 招生（簡章函索即寄）

名額 師資訓練班四十名完全免費，專修班六十名

資格 專修班須初中畢業或有同等學力者

試驗日期及地點 八月十五日檢驗體格，考試黨義國文，十六日考試史地數學，上海愛麥虞限路中華學藝社

報名處 南京蒙藏委員會，上海龍華寺東首蒙藏學院

教育部備案 市教育局立案 中國童子軍司令部立案 兩江女子體育師範學校招生

第十八屆新生十七屆插班生女童子軍教練員訓練班新生共百五十名（報名）即日起（考期）八月十五日至二十日，遠道及情形特殊者隨到隨考（章程）附郵票五分即寄（校址）上海江灣翔殷路

暑期寄宿 本校爲便利上海各校女生消夏，特將宿舍一部闢爲暑期寄宿舍……

主席校董馬相伯　校長陸禮華

西摩路北首（近新聞路） 廣肇公學 原名廣肇第一小學 小學部西區分校通告

本校小學暨幼稚園各級招插班生，男女兼收，並備有宿舍，有志來學者望即到校報名，章程備索，電話三三〇……

校長盧頌虔啓

教育部特許設立 上海肇和中學招生 男女

班次	學費	報名	考期	校址
高中普通科、高中商科、初中	高中二十元，初中十五元（另有免費辦法）	即日起在本校，遠道通訊報名	八月五日及廿日上午九時起	勞勃生路檳榔路口一〇六號

簡章備索附郵即寄

董事長吳鐵城　副董事長楊虎　校長賈伯濤

市教育局立案 民光中學暨附屬小學招生 男女

（班次）高中普通科一年級新生二三年級插班生，商科二三年級插班生，初中一年級新生二三年級插班生，小學各年級（報名）即日起至考試前一日止（考期）八月十三日（免費）定免費生二十名，凡家境貧寒成績優良者得酌免學費全部或一部份（報名處）法租界陶爾斐斯路五十六號（校址）愚園路膠州路二、四、六、號大廈（前正風文學院校址）（章程）函索即寄

校長湯增歇

大夏大學招生

（一）文理教育商法各學院一年級新生及二三年級轉學生（二）師範專修科第一年級新生（三）理學院附設土木工程系第一二年級新生及二年級轉學生（四）報名日期 七月二十日起（五）考試日期 八月三日四日兩天

附註 （一）本大學各年級男女生均得投考（二）本校印有大夏一覽，函索附郵十五分，招生簡章附郵一分即寄（三）校址中山路梵王渡

大夏大學附設 大夏中學招生

科別 初中一年級上學期新生，二三年級上學期插班生；高中普通科商科土木工程科一二年級上學期新生及插班生；高中師範科二年級下學期及三年級上學期插班生

報名日期 八月十日至念三日止　考試日期 八月念四念五兩日

地點 報名及考試均在梵王渡中山路本校

附註 （一）初高中各科級均男女兼收（二）函索招生簡章附郵一分，本校章程附郵五分即寄

濱海中學招男生

（班次）高初中一年級新生二三年級插班生（報名）即日起至考試前一日止（考期）八月三日（免費）定免費生二十名，凡家境貧寒成績優良者得酌免學費全部或一部份（校址）上海陶爾斐斯路五十六號

主席校董吳醒亞　校長徐則驤

上海市社會局爲樂隊限期登記事佈告 會字第六二三八號

查本市婚喪所用樂隊，服裝奇異，樂譜哀樂不分，殊非崇禮尚樂之道。本局奉令擬具本市樂隊登記辦法，業經呈奉市政府核准公布。茲定於八月一日起開始登記，十月三十一日截止，如過期尚未登記，一律嚴予取締。合行布告，仰全市樂隊一體遵照辦理。此佈。

上海市樂隊登記辦法 ㊀凡在本市設立以營業爲目的之樂隊，應一律遵照本辦法呈請登記。㊁本辦法所稱樂隊，係指銅樂隊而言。㊂本市樂隊由社會局辦理登記。㊃樂隊登記時應將所用旗幟及服裝之顏色式樣質料等詳細叙明，並附圖樣，凡有下列各項之一者不得採用：（一）服裝與軍警制服類似者（二）旗幟與黨國旗或軍警旗幟類似者。㊄樂隊呈請登記應具正副呈請表兩份。㊅凡呈准登記之樂隊由社會局發給登記證。㊆所用樂譜應於呈請登記時一併呈請審定。㊇樂隊之服裝應整潔。㊈凡未經審定之樂譜不得濫用，喪樂時不得……㊉凡呈准登記之樂隊違犯第八條第十條之規定者，得吊銷其登記證。㊉㊀本辦法自呈准市政府公布之日施行。

中華民國念三年七月　局長吳醒亞

金鼠牌

煙味好　價錢巧

歷久通銷從無間斷

華成煙公司出品

我外交界極度注意
奧變後之國際變化
維持奧國獨立意國有軍事行動
突破非難氛圍德改取和緩態度

本報南京廿七日電　奧京政變、全球震驚、外交界訊、奧國社黨暴動之次日、意大利政府暗中已下動員令、迨此訊傳至滬上、唐有壬即晚長途電話報告政汪、並悉中央當局曾於念七晨召開某項會議時、報告國際間變化、

（中央社）奧總理陶爾斐斯被暴徒槍擊、因傷殞命、噩耗傳出、全歐震動、中央社記者念七日晨以此往詢在滬之外交部次長唐有壬氏、據談、本人得悉後、即電達外交部詢問一切、迄未接到復電、外部諒已電奧弔唁、

奧國內亂新政府自謂已能控制

哈瓦斯維也納二十七日電　現有三種事實、特別爲輿論所注意、

㈠意相墨索里尼、及法國杜邁格總理、再度切實聲明、維持奧國獨立、

㈡意大利在勃倫納地方邊境附近、採取軍事措置、

㈢德國希特勒總理、任命巴本副總理爲特使、以繼駐奧公使賴德之任、

奧京人士、對於巴本奉派來奧一舉、並無良好印象、則以德國政府、並未按照外交慣例、事前徵求奧國政府之同意故也、奧國政府雖願與德國恢復正常關係、對於巴本個人、亦無何項成見、但仍採取觀望態度、此外德國當道發出有作用之消息、其情形較之德國前任公使賴德、爲奧國叛徒出任斡旋、尤爲嚴重、此間人士、毫不諱言、且以爲德國當道、自知爲世界輿論所不直、爰乃改換宣傳方法、藉以自贖云、

平亂

國民維也納二十七日電　奧國境內今日各處仍有戰事、惟公認政府已能控制全局、因史泰亨堡親王已竭力剿滅叛變之國家社會黨人矣、據現在估計、全國因此次事變而死傷人數、尚未滿百、惟俟各方報告彙集後、當不止此數、上斯狄里亞省、爲接觸最烈之處、據美聯社調查、計死九人、傷數十人、警署昨晚宣布、該省內衛軍及正規軍隊、死者約二十人、國社黨人死傷之數不詳、大概較此爲多、

懲兇

警署今日指稱、謀害杜爾夫斯總理之正兇、爲一革職伍長、名霍爾資韋勃、此人將由特別軍法審判、其餘參加佔據總理府之國社黨員一百四十四人、亦將同時受審、

弔死

杜氏遺骸、昨日下午六時半、已移入教堂、定於星期六午後入殮、舉行國葬、奧人士昨夜至靈前致最後敬禮者數百人、此間傳說、意相墨索里尼將由羅馬飛至奧京、參加杜氏國葬禮、若然、則深可注意矣、因墨氏自一九二九年簽訂羅迦諾會議以來、足跡迄未離意境也、

善後

至杜氏死後、政權現已集中史泰亨堡親王一身、史泰亨堡年僅三十有五、爲內衛軍總司令、在杜內閣中爲副總理、今不僅担任總理、且亦繼杜氏之後、兼任外交、國防、公安、農業各部部長、再奧國駐意公使林德崙、昨日曾因嫌疑被捕自殺、惟據昨晚公布、林氏自殺未成、尚在人間、該項公報並稱、林氏仍爲奧國駐意公使云、

時局關鍵握於德人手
希特勒收篷轉舵
易駐使烹功狗以示好意
委棄奧籍國社黨辯白國外非難

路透維也納廿七日電　德國對奧取較前和緩之態度、且任巴本爲駐奧大使、並免奧國社黨德人領袖哈壁赫之職、凡此行動、已於奧國發生安慰之影響、而使任命新總理問題易於決定、今日德意志報特刊、載有所謂希特勒和平提案、已由飛機在空散給仍在斯狄利亞省與卡林齊亞省負嵎之叛黨、哈壁赫之免職、衆視爲德總理已委棄奧國社黨之明證、據慕尼黑消息、該處德當道現嚴加戒備、以防巴伐利亞奧國社黨之蠢動、國社黨黑衫隊五百名、已奉命開往佛萊拉西格、因該亦駐有奧國社黨故也、今日有奧國社黨八十五人、越東陲而逃入南斯拉夫境、悉繳械、槍殺杜爾夫斯博士之主犯、聞爲巴尼太氏、曾充某營兵士、近因加入國社黨而被開除、

國民柏林廿七日電　希特勒政府竭力緩和時局、因於今晨委任副總理巴本爲駐奧特使、並將慕尼黑國社黨視察員哈壁赫免職、可爲德國政府與奧國事變無關之表示、希特勒所致巴本之函、已於今晨發表、函中伸其景仰之忱、一切深予信任、並謂歐洲大局、本已阢隉不安、今復自奧總理杜爾夫斯博士遇害之事變、瞻望前途、不勝惴惴、渠殊願綏靖大局、而使奧德之關係、復入平素友好之途徑云云、巴本接希氏書後、已允就駐奧大使職、

函致巴本責以重任

哈瓦斯柏林廿七日電　德總理希特勒、任命副總理巴本、以特使資格、前往維也納、接替駐奧公使賴德博士之職、並精一函致巴本、中謂「自奧京事變發生後、余曾自倍斐脫城、上書總統、不得不請求總統、將現任駐奧公使賴德博士撤回、蓋賴德博士未向本國政府請訓、擅自接受奧國閣員或叛徒之請求、爲雙方訂結安協條件、予叛徒以安全保證、並許其退入德國境內、賴博士之行動、雖無絲毫存心、然事實上則竟使德國干涉奧國內政、欲使德國投入於奧國內部事變之漩渦、當知此次奧國內變、與我殺總理之企圖、爲德政府所痛心切齒、深致惋惜、此舉足使阢隉不安之歐洲政局、益趨嚴重、然非吾國之過也、余是以欲於可能範圍、有所貢獻、以謀大局之弛懈、尤願糾紛已久之德奧關係、得重入正常友好之途徑、余基此目的、故今將請求足下、樂於接受此任務、蓋自吾儕共事內閣以來、足下向爲余所倚畀、且今猶爲余所完全倚畀、而毫無保留者也、余是以建議於興登堡總統、解除足下副總理及薩爾問題委員長之職務、遣君前赴維也納、以特使之資格、於有限之時期、執行德國駐奧公使之職務、君其以此資格、直接受余節制、至於足下前此所致力國復興事業、以及自與吾儕共事以來、所效力於德意志國家者、余今特再深致感謝之忱焉」云云、

調虎離山　用意雙關

哈瓦斯柏林廿六日電　希特勒總理、任命副總理巴本爲特使、以代駐奧公使賴德之職、已見本社前電、一般人解釋所事、謂希特勒此舉、其作用不外二端、一方面使巴本脫離內閣、而不使其政治聲望、完全受損、另一方面、更可藉此明白表示德國對於維也納事變立場、按巴本與宣傳部長郭培爾、常多齟齬、至六月三十日事變發生一星期以前、巴本在瑪爾堡大學演說、批評德國內政、至此巴本與郭培爾之衝突、愈形明顯、巴本在內閣中之地位、頗爲不穩、迨七月一日巴本被捕、爲普魯士總理之特務警察隊所監視、於是巴本地位、愈見動搖、但嗣後六月三十日事變中、被殺之巴本屬員波斯摩殯時、巴本曾發表演說、由此可見巴本在國內地位之微弱、不如外間所推測之甚、此次希特勒乘機命巴本出國、殆亦調虎離山之計也、此外、巴本並非國社黨嫡派分子、此次出使奧國、可藉以表示德國對奧國事變態度之緩和、一般人因此頗視爲吉兆云、

圓通著稱　乃膺斯任

哈瓦斯柏林廿七日電　副總理巴本任爲特使、以繼駐奧公使賴德之後、一般人互相詢問、巴本此行、究有何種任務、而接照向例、駐外使節、係由外交部指揮、何以巴本獨受任于希特勒總理、或以爲柏林當局、自知失敗、乃以圓通著名之巴本、擔任使節、藉以緩和人心、吾人猶憶前此薩爾區域國社黨、因暴行滋事、致被解散、巴本乃銜命前往、卒能創立德國陣線以代之、此次巴本赴奧、其銜有相類似之使命歟、未可知也、

赫壁赫脫　今昔之感

國民柏林廿七日電　希特勒政府昨晚發表公報、宣布國社黨駐奧監督哈壁赫脫、已被撤職、查哈壁赫脫近曾屢次播音、作反奧宣傳、尤以今年二月十二日之對奧哀的美敦最爲人所共知、曾引起國外不少批評、哈氏於去年六月、曾被杜爾夫斯逐出奧、

封鎖邊境　收回成命

國民柏林廿六日電　維也納事變發生後、德政府即於星期日下午四時、下令封鎖德奧邊境、現以常態業已恢復、封鎖邊境令、因於今日取銷、德奧邊境交通、仍照去年五月念九日法規辦理、

參加奧變　查無實據

路透柏林廿六日電　奧德邊界昨日封鎖、今日復開、據慕尼黑路透訪電、德當局聞在德奧人國社黨所組之義勇軍有侵入奧境之謀後、即徵發武裝警察國防軍及希特勒黑衣兵、分頭駐守、阻止該義勇軍越出邊界、

國民柏林廿七日電　官方昨夜宣稱、政府已於星期三夜、進行調查有無德國團體直接間接參與奧國事變情形、結果殊未發現德國團體與奧國事變有關云、

奧地播音　責備狡賴

哈瓦斯維也納廿六日電　愛國特務隊長亞當上校以無線電播音告奧國人民、略謂、昨日事變中、德國政府情報局公然坦護奧國國社黨之恐怖行動、並代爲散播完全揑造之謠言、此種行動、顯有政治作用、其性質非常嚴重云、結論則謂、以德國之府情報機關、而參預奧國叛亂事件、奧國斷不能苟安緘默云、

德被重嫌　報章辯白

哈瓦斯維也納廿六日電　德國倍城無線電播音台、於今晚八點十五分發出消息、對於外間指斥德國政府與維也納事變有關一節、痛加駁詰、謂係全出誣妄、又謂、奧國方面傳聞、德國無線電台傳送關於奧國事變之虛僞惡意消息、亦屬不確、現經再三檢查、自德國電台發出之消息、僅有一則、係屬不確、其負責者則爲奧國國社黨視察員哈壁許德、現已因此將哈壁許德免職云、

國民柏林二十六日電　維也納政變後、德國報紙已一致向內亂頻仍之奧國人民、表示同情、惟否認外國報紙所載德國頗有參加嫌疑之說、德意志普通報、曾於今日社論中、提及德國駐奧公使顯然袒護奧國叛徒之行爲、致使外國報紙認維也納事變、德政府實應負責、惟該報稱、現該公使已被召回國、此足證明彼之行動、實係其個人主張、應由其個人負責也、況該公使之行動、復有一更合乎人道之目的、即欲藉以免除更大之流血、而促成被拘各閣員之釋放是也、如奧國報紙欲藉此事以號召他國之聯合反德、則殊不知政變危急之中、即奧國閣員亦將除德國公使館外更無匿避之所也、柏林日報、引證德國政府於維也納事變發生後、即立行禁阻德奧間之交通、而奧國衛鋒隊團員、則始終留居德境距離邊界百哩之外、足證德國已竭力阻止事變之擴大也云云、地方指示報則謂、「奧國流血事件、在德國全境、自然引起強烈之同情、而杜爾夫斯總理之慘死、尤令人惋惜云云」、此足代表一般普通論調、

前宵論調　口吻迥異

路透柏林廿六日電　德總理希特勒、刻在慕里、對於國外之反響、甚爲關切、柏林人士之目光、現皆注於羅馬巴黎與倫敦三處、衆料此三國政府、將有聯絡一致之行動、以保障奧國之獨立、但各事現皆寧靜、今日國社黨機關報之較激烈者、對於奧事、居然表示滿意、某報稱、凡自信能蹂躪民權以決定其自己命運者、當以杜總理之死爲殷鑒、又有一報謂此次可慘事件、當可予杜總理同志以最後之警告、使知今已屆清理恐怖與壓迫制度之時期、柏林日報謂、據有野心而富於膽量之人物、現已過去、息事甯人、方與俠客相合云、報紙此種批評、與外長牛賴特所發之吊唁電文、直接抵觸、或謂國社黨內部意見、並不一致、

意奧邊境
意國陸空軍雲集
有干奧內政者決以干戈相見
英法兩使與意當局時有洽商

哈瓦斯羅馬廿六日電　調赴意奧邊境勃倫納與喀林蒂地方之陸軍、共計四師、至少當有三萬二千人、實際或不止此數、至空軍徵調若干、則所未悉、一般人解釋調動軍隊之原因、謂意大利反對外國參預奧國內政、故不得不有所準備、以防萬一、時局嚴重、一般人並未加隱諱、英法兩國駐意大使、均隨時與外交部有所接洽云、

路透維也納二十七日電　據卡林齊亞邊界消息、意兵兩大隊已進趨萊白爾與太維肖、但邊界未聞發生事端、

哈瓦斯羅馬廿六日電　半官式之斯蒂芬尼通信社發表消息、謂自七月二十五日下午四時、奧國總理陶爾斐斯被害消息傳至後、意國政府、爲防意外事變、已下令調動陸軍及空軍、現已開往意奧邊界勃倫納與喀林蒂地方之軍隊、儘足應付一切可能之事變、如奧國局勢、恢復常態、則防範措置、可至此而止、不必再事增加云云、按意大利官方對於調動軍隊之消息、今晨尚加以否認、刻始由半官式通信社加以承認云、

意首相謀應付辦法　擬聯英法對德抗議

哈瓦斯羅馬廿六日電　首相墨索里尼頃接見陸軍次長白斯德羅希將軍、航空次長華雷將軍、外交次長蘇維區、及情報處長齊亞諾伯爵、

路透羅馬廿六日電　今日官場消息、充分陸軍與空軍足以應付任何事變者、昨日調往奧意邊界之白倫納要隘、及巴林塞亞邊疆、但時局現漸平後、故除此戒備計劃外、不致有他種動作之必要、意政府對於奧事、不能不作嚴重觀念、意相墨索里尼、今晨到辦公室、與其顧問諸員會商、與議者有外交陸軍空軍三部之次長、衆信意相將首先向英法提議對德提出共同抗議、因奧總理杜博士之遇害、德國當負一部分責任也、傳說意相擬親往維也納爲杜博士執紼、但此說不爲人所信、奧總理遇害之詳情、意人聞之、對於國社黨愈增惡感、

法國人對於奧事變　靜觀德意兩國行動

路透巴黎二十六日電　意相墨索里尼聞奧總理杜博士遇害、即遣兵至邊界之迅速動作、已引起法國人士之極大注意、以爲此乃意相力持正義之及時表徵、以德政府雖已召回奧國叛黨聯絡之駐維也納大使、並封鎖邊界、不許奧國政治犯入境、但巴黎輿論、咸信奧變幕後有德總理希特勒之手腕在焉、

可懷疑之南斯拉夫　已拒絕國社黨入境

哈瓦斯南斯拉夫京城廿七日電　關於奧國事變、亞伐拉通訊社發表聲明書、謂南斯拉夫無論何時、或在任何形式之下援助奧國叛徒、至南斯拉夫軍隊向奧國邊境調動之說、亦絕對不確云云、按外國方面最近傳聞、南斯拉夫對於德國反奧運動、採取同情之中立態度、國社黨幷欲在南國境內、設立反奧活動之廣大根據地、

路透柏林廿七日電　南斯拉夫國京城路透訪電、南斯拉夫與奧國間之邊界、現已增駐軍隊、以防國社黨恐怖分子竄入南國境內、今日拉士買附近、有武裝國社黨員七十二人、內有女子二人、擬入南境、當被截留、立即解除其武裝、並將其人解往內地、

內衛軍動員防衛邊境

國民維也納念六日電　史泰亨堡親王已令內衛軍十一軍團動員、防衛邊境、準備迎擊任何侵奧行動、

奧國全境亂如麻
叛黨領袖多人已先後被擒獲
餘孽四散正與政府軍激戰中

路透維也納二十七日電　各省亂事均經戡平、斯狄利亞省、克拉根斐省、卡林齊省之叛黨領袖、均經擒獲、現卡林齊亞省聖安德等三鎮、每鎮有國社黨六百人佔守、而由軍隊包圍之、目前之主要問題、爲圍捕叛黨、力求喪失至少之生命、損毀至少之財產、維也納現迅速恢復常狀、今晨十時、魚貫過杜爾夫斯博士遺骸之前者、長達一哩之四分之三、

國民維也納二十七日電　公安部公報稱、叛徒之最後據地斯狄里亞省、已爲國軍攻佔、黎盛、猶鄧堡、拉特可斯堡及其他地方之叛徒亦肅清、治安已完全恢復、加林西亞省叛變未成、阿那布爾及克拉根福、今日戰事甚烈、雙方各死百人左右、傷者甚衆、

叛黨刦獄未得逞　政府軍力戰敗敵

路透維也納二十六日電　上斯狄利亞省中與卡林齊亞省之一部分國社黨叛徒、現與政府軍及內衛軍惡戰未已、全國各教堂皆鳴鐘、紀念遇害之總理杜爾夫斯博士、斯狄利亞省會格拉士、昨有叛黨、圖佔省城附近之拘禁所、釋出諸犯、但爲內衛軍擊退、叛黨死三人、被擒二十六人、現省中秩序完全恢復、內衛軍於戰役中共死二十人、但衆信國社黨損折更重、下奧地利亞省常備軍援兵、已馳赴亂區與內衛軍協同圍捕叛黨、

路透維也納二十六日電　據官方宣稱、聯接上奧地利亞省與斯狄利亞省之貝林山隘、已由政府軍奪回、是役死少佐一員、兵五名、又重傷大佐一員、卡林齊亞省之安東堡山、亦爲政府軍克復、殺死國社黨九人、奪獲機關槍兩架、來福槍數百支、閱遂平鋼中心點亦有戰事、國社黨與政府軍戰至明晨六時、國社黨仍共死二十六人、雙方已允休戰、拒絕繳械、且在施拉特明山地、設防固守、政府軍砲隊雖加轟擊、未收效果、國社黨現扼守伏爾扣那、

克恩特佛萊堡間之鐵路幹線、現正由政府軍砲轟、東各項交通、現皆阻斷、斯狄利亞省亦發生戰事、其結果使維也納與意國間之幹線火車、不能通行、聞貝林山隘之戰事、政府軍受創甚重、又聞薩爾斯狄利亞省末古特續有激戰、迄今共俘獲國社黨九百人、

德奧邊境起衝突　奧防軍二人被捕

國民維也納廿七日電　據此間半官消息、德奧兩國人民間已發生嚴重衝突、據稱、駐紮德奧邊境之奧國防軍四十人、於上午三時越過國境、攻擊谷勒希拉圖署、死二人、防軍中有二人被捕云、此間今日所得電稱、昨夜林資坡恩口發生戰事、死三十七人、

路透維也納廿七日電　今日與德邊界巴索地方、有奧國社黨若干人希圖逃入德境、爲內衛軍開槍逐回、傷數人、已入德境之數人、由德警察拘交內衛軍、

叛黨與軍警惡戰　一頁流血統計表

國民維也納廿七日電　根據公私方面情報、今夜得悉、軍警與叛徒共死一百六十五人至一百八十人、傷者約二百五十人、國家社會黨徒被捕者一千二百人、社會黨人被捕者六百人、據約略統計、奧國國社黨徒及與之表同情者、共約二百五十萬、武裝者不過數千人、參與事變者約二三千人、波及城鎮四十處、

路透維也納二十六日電　昨今兩日各處之戰事、雙方共死白餘人、

哈瓦斯維也納二十六日電　喀林帝省喀拉甘甫城、國社黨與軍隊戰鬥後、當局已抄獲國社黨進攻總理公署之秘密計劃、

哈瓦斯維也納廿七日電　司法當局、對於國社黨叛亂行爲、進行預審程序、業已查明、國社黨擬有奪取政權之全部計畫、七月念五日之變、特全鍊中之一環而已、斯蒂利省國社黨剿伐工作、現已蔵事、下奧地利省境內衝突結果、愛國同盟團及軍隊方面共死十六人、傷者甚衆、國社黨方面、將死者屍骸移走、其數究有若干、尚不可知、喀林蒂省又有亂事發生、聖威特及格勒芬堡、暨華爾斯堡三處、會一度被佔據、未幾即由軍隊克服、拉本戴爾地方國社黨徒三百人、昨晚行抵米爾斯達地方、今晨與軍隊發生衝突、死二人、傷者多人、領袖五十人被捕、秩序業已回復、據林茲城消息、有德國國社黨奧籍客軍四十人、昨晚潛越邊境、與奧國軍隊鏖戰、有多人被捕、中有一軍事交通隊一名、在其身上搜獲重要文件、據稱、德國僑城國社黨總機關、與奧國軍隊業已加入國社黨、爰乃闖入奧境云、此外若干地方國社黨與愛國同盟團、發生衝突、致有若干人死難、

自殺不死
林德倫卒了殘生
力弱而踣噩耗過早
郎君坦腹均遭拘捕

路透維也納廿七日電　今日午後據當局公布、駐意奧大使林特崙被捕後、開槍自殺、今日侵晨已因傷殞命、

哈瓦斯維也納廿六日電　奧國駐意公使林德倫、外傳業已自殺、茲官方宣佈、謂林德倫並未死亡、

路透維也納廿六日電　駐意奧大使林特崙、今日被逮後、圖開槍自殺、初傳已因傷殞命、今悉仍生存、據官方宣稱、林氏不特未死、傷勢且見減輕、林氏開槍後、似因力弱而踣、故外間遂喧傳林死也、

哈瓦斯維也納廿六日電　奧國駐意公使、前斯蒂利省長林德倫、原係愛國同盟團團員、向國社黨表同情、已歷多時、雖在幕後活動、其在政界、究居首要地位、此次事變發生後、開槍自殺、外傳已於午後一時殞命、外交部切實聲明、林氏尚在人世云、至林氏親信死格涅將軍、原任奧國航空協會主席、現已被捕、

哈瓦斯維也納廿六日電　奧國駐意公使林德倫之子及壻、於本日行經白爾廣場總理公署前、遭當局拘捕、

路透維也納廿六日電　駐意奧大使林特崙之壻任律師、今日爲斯狄利亞省都會格拉士當道所捕、本日維也納共逮捕國社黨一百零四人、歐戰後第一任奧總理賴納氏亦在其列、維也納現寂靜如塋場、各街道皆嚴加守衛、

羅斯福抵檀島
官民熱烈歡迎
遨遊名勝檢閱駐屯軍隊
飛機翱翔排成總統名號

國民檀香山廿六日電　羅斯福總統今晨九時十五分在此間登陸、羣要歡迎之壯烈、前所未有、空中並有海陸軍飛機一百十五架編隊飛成FR兩字母（後即羅斯福名字之縮寫）布英特斯德總督迎接總統登陸、學生萬人平揚美國旗排列街道、歡迎總統、一行即巡赴總督府、總統及其隨員旋復駕車出遊全島、布英特斯德總督親爲前導、幷解說各名勝之歷史、及抵駐屯軍營、總統下車視察營房幷檢閱美國駐屯夏威夷之軍隊一萬五千人、軍容之盛、夏威夷所罕覯云、羅斯福總統及其公子、應邀赴哈佛同學會郊宴、今晚夏威夷總督將在總督府設宴款待、屆時中日領事及其他聞人將向總統表示歡迎云、

國民檀香山廿六日電　夏威夷羣島今日舉行空前大會操、以備羅斯福總統檢閱、觀衆有二萬五千人之多、情形至爲熱烈、受檢閱之海陸軍及海軍陸戰隊計二萬人以上、此外復有巨型軍用機一百十五架翔翔天空、操演約歷半小時以上、海軍飛機六十架突然出現、翱翔天空、施於距總統不遠處、疾飛而下、離地不過十呎、各機均向總統致敬、即衝霄直上、發動機聲隆隆如雷鳴、各機並在天空飛成FR兩字母形、

不會見日外交官　將晤我國孫科氏

國民火奴魯魯廿五日電　羅斯福總統行將抵此、總統與日本外交家會晤之說、現已不能成爲事實、惟總統或將與中國立法院長孫科晤談、此間日總領事岡田表示希望參加、以期討論太平洋問題、但謂對於此事並未接東京外務省之訓令云、

荷日會商之致命傷
荷印頒新限制令
三個月內限制日陶器進口
停頓中之會商將因此破裂

華聯東京廿六日電　據東報息、荷屬東印度、於昨日（念五日）發表命令、謂此後三個月間、實施制限日貨之進口、並限令各日貨輸入商、須經荷蘭經濟相之批准云、巴達維亞之日荷會商、因長岡代表抵爪哇後、發表誘惑土人之言論、致荷印代表態度愈強硬化、該會商自七月十二日以來、已陷於停頓、荷方爲牽制日方、故特出此舉、外務省正在準備向荷印及荷本國政府提出強硬抗議云、

荷印限制令內容

電通巴達維亞廿六日電　荷印政府於念五日上午、以總督之權限、宣布陶磁器輸入制限令、輸入數量、以一九三二年爲基準、其內容如下、

㈠今后三個月禁止下列數量以上之輸入、

統計號數、四二三乃至四三五、五萬三千打、

統計號數、四三六、三三五千基羅、

統計號數四三七乃至四四三、及四四五、一，一七五千打、

統計號數四四四・及四四六，七八五千格蘭姆、

統計號數四四七，四四五千格蘭姆、

㈡此等輸入、依經濟部長所發之許可證、許可之、

㈢此項許可證、須認爲在此間有住址及係本人爲輸入者、始能發給、又對一九三四年一月一日在此間設立之荷印商業協會、或其類似機關之中、最少加入四處者、發許可證六成、其他四成、

㈢已發之許可證、各發見虛僞、即時取消之、

發新限令之理由

又荷印當局於發此令時、於報章發表理由書如下、大意謂發令之直接原因、爲近來有十餘名日人、設立組合、僅許可組合輸入、謀破壞荷印之輸入、一部中國商人、荷印商人、亦被此組合所招待、故發此令、以應付此計劃云、

日代表部提抗議

巴達維亞念六日電　荷印政府發布陶磁器輸入限制令後、日代表團於二十六日上午十一時、向荷方提出如下之抗議、

㈠荷印政府蹂躪兩國政府間之諒解、實施新限制令、國際習慣及國際儀禮上、實不能容認此舉、

㈡荷方不改變此種態度、日方不能繼續進行會議、未定以前、荷印出以此種態度、其根本方針何在、

㈢日代表團將對於荷印念五日發表之理由書、提出反駁書、

英法兩國態度
維持奧國獨立爲主
英外相下院報告無干涉之意
信賴奧國新政府能支配局勢

哈瓦斯倫敦廿六日電 外相西門、本日在下院報告奧國事變經過、歷時頗久、略謂英國政府對於奧國獨立及完整所取之態度、不因最近事變、而有所變更、又謂、英國政府尚未接得意大利政府關於此事之任何公文云、

哈瓦斯倫敦廿六日電 就西門外相頃在下院發表之宣言、(見本社前電)英國對於奧國獨立及領土完整、雖仍加以支持、但英國在目前並未考慮任何干涉奧國事變之行動、蓋就英國方面意見、以爲奧國新政府必能支配局勢也、就西門演說、可見英國人士對於暗殺陶爾斐斯之舉、一致反對、此間深信德國駐奧公使之爲叛徒調停、係奉柏林政府之命令、雖德國政府再三否認、此間仍加以嚴厲之批評、總之、英國方面在未決定有無干涉必要之前、深願信賴奧國新政府、但英國政府對於時局推移、則極爲注意、一般人以爲、意國不至以武力干涉奧國事變、意大利對於國社黨之野心勃勃、向來取模棱兩可態度、此次悲劇、或足以消除意大利此種模棱態度、則尤此間所望者也、

英法不信
國聯召集特會

路透倫敦廿六日電 今日午後巴黎所傳國聯行政院或將於下星期在日內瓦召集特別會議、以處理奧國大局之說、倫敦人士不輕信之、法外部亦否認法國有此主張、蓋衆信奧國事件目前僅爲內政、而未發生外人干涉之問題也、德國雖有慫恿奧亂之嫌疑、但今在外交上採取不干涉之正當態度、並拒絕收容奧國叛徒、

時報觀察
不致引起戰事

路透倫敦廿七日電 倫敦泰晤士報今日社論、評及歐洲大局、謂政治暗殺、現成風氣、歐陸文明、恐將墮落、奧總理杜博士之遇害、尤使人恐怖、因此事出於預謀、而絕無憐憫也、但杜博士雖死、而勝利之光、現漸照耀其主張矣、德國既謂、奧國人民贊成國社黨者佔百分之八十、但就現事觀之、奧人對於杜總理之遇難、已以有秩序之力量、表示同情、德國在道德上、固不能辭責、但奧京事變發生後、德政府之行爲、甚爲正當、現未有立即引起外來糾紛之氣象、更無戰爭之氣象云、

國社之名
聞之臭不可當

哈瓦斯倫敦廿七日電 英國報章、對於英法意三國共維奧國獨立所成立之諒解、均同聲讚美、至於德國在此次奧國事變、與陶爾斐斯被戕所應負之責任、則亦復予以檢討焉、如泰晤士報評論謂、「陶爾斐斯被害、與其所關涉之一切事端、使世界之有嗅覺者、一聞「國社黨」之名、愈覺其臭不可當也、一種制度、竟乃出以如此下劣之手段、宜乎到處均遭擯棄、而羞與爲伍矣、德政府見亂事已告失敗、則百方推開、惟恐不及、此其敏捷固不可及、惟道德上之責任、德國究不能諉卸也、」

德奧合併
此乃最終目標

其他各報、立場雖多殊異、而持論亦復相同、如保守黨晨郵報之言曰、「一此次事變所企圖之目標、顯爲德奧之合併、戕殺陶爾斐斯、非其唯一之鵠的也、」、工黨每日民聲報之言曰、「國社黨之叛變、製造之者爲德國、當無疑義、而德政府態度之所以改變者、其唯一之原因、蓋以亂事旋即失敗也、」金融新聞報、則以熱烈之詞、贊揚陶爾斐斯之勛績、而復力稱奧國國社黨之軍火、係來自德國、反之、每日電聞報與每日郵報、則相信德國政府之於此次事變、全未預聞、如每日電聞報謂、「德國支持叛徒、」實未有事實證明此說也、」每日郵報謂「希特勒現方爲其所當爲、以證明德國對於目今事變、深抱遺憾、此種態度、實出至誠」云云、

法報一致主張
列强應準備干涉
激烈之論主張直接干涉
一般主張由國聯會出面

哈瓦斯巴黎廿七日電 法國各報、一致主張、列強應特別關心奧國局勢之發展、倘德奧合併之威脅、日益具體化、則列強應準備加以干涉、各報意見、大體如此、惟對於干涉方法上、各報意見略有不同、有主張各國直接干涉者、有主張應由國聯會出面干涉者、「小巴黎人報」謂、「極端嚴密之監視、誠屬必要、然意大利與奧國現狀之維持、關係最深、今意國已提出嚴重之警告、或能發生効力、亦未可知也、」

裴朗熱
劍及履及不容緩

「經濟財政通信」、則載前駐意大使現任參院外交委員會主席裴朗熱之論文、謂陶爾斐斯之血案、與維也納之擾亂、皆屬德國之把戲、無論外交家如何巧辯、而罪有攸歸、固不容諱飾矣、裴氏繼謂、本年二月間、奧國事變中、列強及國聯會內不能有所行動、殊爲惋惜、今則英、意、法、捷克諸國、均不能不履行其應盡之義務矣云云、

彭古
不可忘情國聯會

前外長彭古、經「小巴黎人報」詢問、則謂此事應毅力設法補救、然不可忘卻國聯、列強行動、必與國聯一致、受國聯監督、由國聯決定而後可、倘不然、則各國勢必出於互相猜忌之一途、以干涉鄰國本身之利益、各國如爲其事務、其危險殊甚、故惟有由國聯出面、方爲和平之保障云、「事業報」意見、亦與此相同、惟「巴黎迴聲報」則謂、外交談判現已無濟於事、惟有意大利軍隊、開入喀林蒂省、捷克軍隊、召中維也納近郊、方爲避免禍害之有效方法云、

負責者
與其躁急甯鎮靜

哈瓦斯巴黎廿六日電 負責方面對於奧國事變、始終極守緘默、一般人深信陶爾斐斯雖死、但其維護奧國獨立之事業、必將爲其後繼之同僚所繼續努力進行、對於英國西門外相在下院之演說、卽謂英國對於奧國獨立之態度、不因最近事變而有所變更、此間頗表示滿意、但並不視爲驚異、墨索里尼所取立場、十分明確、此間頗表同情、蓋法國固與意大利相同、認爲尊重奧國獨立、乃維持歐洲勢力均衡之一要素也、

華盛頓隔岸觀火
嚴守不干涉政策
羅斯福關心國務卿研究
英法反響如何最所注意

國民社華盛頓廿六日電 華盛頓官場今日一致注意奧國之危險局勢、國務總理赫爾、正詳細研究維也納及歐洲各國首都私人來電、但不允有何表示、祇稱、現狀似甚安靜而已、此間一般人、皆以爲美國將嚴守不干涉政策、況目前情形、猶爲內政問題也、

中歐前途堪憂

哈瓦斯華盛頓廿六日電 國務院認奧國局勢、甚爲嚴重、羅斯福總統現雖出遊、仍隨時傳達關於維也納事變之消息、對於英法反響若何、尤爲注意、

國民華盛頓廿六日電 政界外交界及國會方面、均對維也納事變、表示憤慨、因奧國故總理杜爾夫斯、爲安定歐局之重要人物、其死於中歐前途頗堪憂慮云、

報章看法不同

據紐約路透訪電、美國若干報紙、以戰事將作爲言、但穩健報紙、則持鎮靜態度、以爲和平勢力現佔優勢、希特勒自顧不暇、不敢對外輕舉亂動、故歐洲和平、現未有重大危機云、

台維斯抱樂觀

國民紐約廿六日電 美國軍縮專使台維斯、今日向美聯社稱、歐洲雖因奧國發生政變、杜爾夫斯總理被難、惟大戰之可能、尚屬遼遠甚、台氏並對報紙所傳明年海軍會議已經完全破裂之說、力言不確、

慘變後之中樞
國務會議史泰亨堡主席
攝行總理教部長辦移交

哈瓦斯維也納廿六日電 「奧國時報」發表消息、謂本日午後舉行國務會議、歷時頗久由代理總理斯帶倫堡親王主席、當由攝理總理之教長休樞納格、將職務移交斯帶倫堡、斯帶倫堡乃宣言、謂奧國政府誓以忠誠、共同奮鬥、以竟陶爾斐斯總理未竟之志云、國務會議、繼乃決定依照憲法規定、設立戒嚴法庭、凡與七月二十五日亂事有關之犯罪事實、均歸該法庭審判、該法庭之判決、立卽執行、不許上訴云、

內閣暫無變動

路透維也納廿六日電 據可恃方面消息、在已故杜總理舉殯以前、內閣暫無變動、總統與副總理現皆抵京、據一般人觀察、奧總統將努力任較大的基礎、組織新政府、或將舉行總選舉、亦未可知、蓋苟無大多數人民之後援、則穩定之政府、不能成立也、

新相暫緩任命

哈瓦斯巴黎廿六日電 據接近奧國使館人士宣稱、新國務總理將俟陶爾斐斯總理舉殯後方正式任命、目前則由副總理斯帶倫堡親王代理、惟當陶爾斐斯總理遇害時、斯帶倫堡尚在威尼斯未返、故命教育部長休樞納格暫時攝行、現在斯帶倫堡已返維也納、故卽行代理總理一職、至新總理任命時止、

懲前毖後
愛國同盟提要求
善後多端要在排除異己

哈瓦斯維也納二十六日電 愛國陣線(卽陶爾斐斯總理生前所領導者)幹部、頃要求國務會議、採取下列各項措置、㈠參加總理公署亂事之兇犯、應立卽由軍事法庭審判定罪、㈡國社黨共產黨及著名危害國家分子、應立卽拘捕、㈢官吏中不良分子、應不顧情面、加以肅淸、㈣森林事務人員、應受憲兵司令之指揮、各地軍事訓練團體及保衞團、應立卽配置武裝、㈤愛國陣線團全國幹部領袖、應准出席國務會議、各省幹部領袖、應准出席省政府會議、

犯人分庭審訊

路透維也納廿七日電 因殺害杜爾夫斯博士而將由軍事法庭審訊之國社黨、共三十八人、在總理府就擒之餘犯一百十四人、將由臨時法庭審訊、亦有權判處死刑、今日各公署仍由兩日前召集之軍隊與內衞軍嚴衞、

叛徒分別看管

路透維也納二十六日電 開由擊斃杜總理之叛徒三人、現拘禁此間營中、其餘在總理府被擒之國社黨員共一百四十人、現仍幽禁府中、由擕機關槍之軍隊看管、

兇器來自德國

哈瓦斯維也納二十六日電 政府情報處向報界聲明、殺陶爾斐斯總理之兇犯、所用手槍、經證明係華爾德式、爲自德國運來者、

叛徒安可寬恕

路透維也納二十五日電 公安部長費少佐所許叛黨如安然交出所拘閣員、則予寬赦之擔保、已由代理總理許士尼格博士取銷、許氏第一次正式發表之宣言、聲明繼續行杜爾夫斯博士之政策、

移櫬市廳

哈瓦斯維也納廿六日電 陶爾斐斯總理之遺骸、於昨日午後六時、由總理公署運往市政府、在市民大廳內陳列、羣衆萬餘人、魚貫入市政府瞻仰總理遺容、大殮時官員多人、均親臨弔奠、並由教士舉行儀式、靈櫬陳列壇上、以備星期五日受公衆之祭奠、殯禮則定於星期六日舉行、下葬前在聖愛丁納大教堂、由大主教舉行禱告儀式、同日各教堂一律舉行追薦、

哀思夾道弔國殤
全世界唁電讚揚不置

路透維也納廿六日電 杜爾夫斯博士之遺骸、明日將公陳於市政廳、定星期六日午後四時、舉行殯禮、今晚屍由黑馬六匹所曳之國家喪車、自總理府載至市政廳時、一路觀者、人山人海、喪車由騎巡與步兵各一分隊護送、總統米古拉斯步行車後、總統之後、爲副總理兼內衞軍領袖史泰漢堡親王、再後爲閣員等、總統與史氏皆携手槍、全國各省省長皆以杜氏之功績而不幸慘遭殺害等情、布告民衆、全世界各處所來電文、皆對杜氏讚揚不置、

教部長讀誄詞

哈瓦斯維也納廿六日電 愛國陣線團幹部、決定全體團員爲前總理陶爾斐斯服喪三

據情報處據、長佛里特里偏、今日聲稱、杜爾夫斯博士殯禮舉行之前、將任命新總理、俾由新總理宣讀誄詞、教育部長許士尼格博士最有任此之望云、

夫人忉怛凄楚

杜夫人今日乘飛機由意國利米尼抵此、由總統米克拉斯在杜總理靈前接見、米氏卽向其表示總統本人與奧全國之弔唁、杜夫人面容慘淡、狀極淒楚、跪於其夫屍側默禱多時、

意相唁電辭采

國民羅馬念六日電 杜爾夫斯夫人自經意首相告以其夫被害之消息後、今晨已乘飛機遄返維也納、惟其子女則仍暫留意首相別墅、墨索里尼所致與副總理史泰亨堡親王之唁電、據公布原文如下、「貴國總理杜爾夫斯慘死、噩耗傳來、余深爲悲悼、死者與余私誼甚深、且政治關係亦極密切、余對於死者政治家之天才、及其學識之淵博、以及其勇毅之精神、將永遠懷念、總理一生致力於奧國之獨立、始終奮鬥不懈、意大利此後對於此種政策、將繼續加以維護、而尤以政變艱難時期中爲尤甚」云

唁電雪片而至

路透倫敦念六日電 據維也納消息、各國弔唁之電、仍絡繹而至、其中有教皇與興登保之電、教皇所發者、與登保之電、乃致奧總統米克拉斯、對杜爾夫斯之慘遭殺害、表示遺憾、

哈瓦斯維也納廿六日電 各國政府紛紛來電、向外交部長慰唁前總理陶爾斐斯之慘死、此外各國要人、亦多以私人名義致唁、陶爾斐斯遺骸於大殮前、陳列總理公署之辦公室內、政府閣員、各國外交代表、及大批文武官員、教會人員、均前往致奠、

英皇一電誌哀

哈瓦斯維也納念六日電 英王頃電米克拉斯總統、爲最近奧國慘變、及陶爾斐斯總理遇害、特向總理及奧國人民慰唁、

日土兩國
貿易協定簽字

伊斯且布二十六日電 去年六月以來、由日本土耳其兩國政府繼續交涉之日土交換貿易前提協定、二十六日由兩國政府代表於此簽字、

暹王夫婦行抵比利時
比外長設宴款待

哈瓦斯社比京布魯塞爾二十七日電 暹羅國王及后、業於昨日午後抵此、今日午刻外長雅斯巴、設宴爲之洗塵、政界及外交界要人、多被邀列席、

此兒之母親因何引以爲榮

此兒自初生卽食勒吐精代乳粉是以肌肉豐盈筋骨結實面色紅潤精神活潑蓋勒吐精代乳粉純自清潔鮮牛乳用科學方法製成性質與成分完全與康健母乳無異——舉世無匹之代乳聖品

樣品券
奉上郵票兩角請寄勒吐精一樣罐及育嬰指南一册此致上海郵政信箱七〇五號英瑞煉乳公司
姓名
住址

勒吐精代乳粉

金鑰牌香烟

品精質美
與衆不同

吸金鑰牌香烟有得頭獎五萬元或其他鉅獎之希望〃〃〃

積存五十枝裝罐內所附掉換券二十張或十枝裝空殼一百只可換國民政府航空公路建設獎券壹條(獎券每號分作十條)

各處英商駐華英美烟公司均可掉換

(有限公司)

ENGLISH WEEKLY
New No. 92

英語週刊

新出版 九十三號

◀本號要目▶

Importance of Punctuation
Educated
The Nightingale and the Rose
The Parliament of Fowls
Letter Writing XX
Rabbits and How to Keep Them
Draft of Constitution of the Republic of China
An Instructive Dream
Weekly News

每冊五分　預定郵費在內　半年廿五期一元三角　全年五十期二元五角
郵局均可代定

商務印書館

509

教育部審定
執照教字第廿七號

林語堂編 開明英文讀本

八折發售
第一冊八角五分
第二、三冊各九角五分
樣本備索

本書久蒙全國教育專家及中西報章贊許，稱為國內最完善之英語教本，銷行之數，達數百萬，著者不自滿足，屢經修訂，並復請當代語音學權威瓊斯教授(Prof. Daniel Jones)校訂，並請介紹合衛斯女士(Mrs. E. M. Davies)協同修改，合女士為倫敦大學英語助教，專教外國學生英語，積有多年經驗，對於現行英文法書所忽略之習慣語法，尤有研究心得，經其悉心校訂，本書益臻完善。教育部頒佈新課程標準，遵章重送審查，於上年六月八日奉到教育部第五七四五號批准，予以審定為初級中學學生用書。

英文讀本　英文文學讀本　開明英文文法　林語堂編

開明書店印行

教育部審定

科目最完備的 師範教科書

中華書局發行

新師範教科書

書名	編者	冊數	定價(單位元)
[審定]教育學	王熾昌 劉伯明	一	.四〇
[審定]教育史	王熾昌	一	.四〇
教育入門	周之淦	一	.五〇
[審定]心理學	杜定友 王引民	一	.四〇
[審定]論理學	王熾昌	一	.四〇
各科教學法	曹芻	一	.九〇
單級教學法	陳獻可	一	.二五
[審定]小學組織及行政	饒上達 朱文叔	一	.七〇
算術	陳懷書	一	.八〇
算術問題答案	陳懷書	一	.二〇
農業概要	顧復	六	各.四〇
圖畫教材概論	呂澂	一	.四〇
[審定]講習科用 國文	錢基厚	二	各.二五
講習科用 國文參考書	張振鏞	一	.五五
講習適用 國文教科書	潘武	二	各.四〇
講習適用 算術教科書	顧樹森	一	.五〇
講習適用 理科教科書	盛志鑑	二	各.五〇
講習適用 兒童心理學講義	朱光 楊保恒	一	.二五

新中華新中學 師範教科書

書名	編者	冊數	定價(單位元)
新中華 生物學	費鴻年	一	一.四〇
新中華 社會學及社會問題	吳澤霖	一	一.〇〇
[審定]新中學 論理學概論	吳俊升	一	一.〇〇
新中華 教育概論	莊澤宣	一	一.三〇
新中華 教育測驗與統計	廖世承	一	一.〇〇
新中華 小學教學法	吳研因 吳增芥	一	一.四〇
[審定]新中華 小學行政	俞子夷	一	.八〇
新中華 健康教育	胡定安 何煥奎	一	.七五
新中華 小學教師應用工藝	姜丹書	一	一.〇〇
新中華 小學教師應用音樂	朱穌典	一	一.三〇
新中華 實習指導	胡叔異	一	.八五
新中學 人生哲學	舒新城	一	一.四〇
新中華 民眾教育	甘豫源	一	.八〇
新中華 幼稚教育	張宗麟	一	一.〇〇
新中華 圖書管理學	杜定友	一	一.〇〇
新中華 教育史	孟憲承	一	一.四〇
新中華 比較教育	常導之	一	.八五

減售八折

(甲265)

新書 中華書局出版

近思錄

朱熹 呂伯恭輯
線裝二冊　連史紙八角　賽宋紙五角半

本書內容，有宋代周子、程子、張子之書，但廣大閎博，初學者往往不知所從入；朱氏熹、呂氏伯恭遂將諸子之理論，取其關於大體而切於實用者，輯為此編，總凡六百二十二條，分為十四卷。凡學者修己治人之要，與夫希聖希賢之方，皆於此可見其梗概，實為後來性理諸書之祖。

複式教學法

祝志學編　一冊　六角

本書分十一章：凡關於複式教學之意義，複式教學在教育上地位之重要，複式教學之價值，複式教學編制之方法，教科配合，教材支配，用書問題之理論與實際，日課表之排列，教學之順序，各科教學之配當，自動工作之實施，複式教學之訓練，複式教具及佈置，複式教學上教師應注意之點等問題，均分別詳加闡明。編者又將編制中之學年本位活動制，敘述極為明晰，尤為一般複式教學書中所未論及者。再，本書為最新之著作，其課程悉照新課程標準之規定，並顧及教育上之一般性，而尤以鄉村教育為其立論之基點。

衣食住行工藝概要 —第一冊衣之部—

薛明劍編　定價七角

總理建國大綱首重民生，所以本書對於民生最重要之衣食住行各項生產事業以及製造改良方法，莫不詳載。全書分四冊：第一冊為衣類工藝，第二冊為食類工藝，第三冊為住類工藝，第四冊為行類工藝，茲先出版第一冊。編者在中央大學，區立民眾教育學院，勞農學院，及江蘇省立教育學院教授學生時，即以此書作為講義之用，頗合有志興辦或改良實業者之參考，誠為現代辦理社會教育，提倡生產者之寶筏，更為青年學生謀出路與求職業之南針也。

Everyday English Conversation 日用英文會話

by Clarinda Smith　一冊　六角

著者司密司夫人Mrs Clarinda Smith，即本局所出「中華英語留聲機片」之發音人。本書計四十四課，如：茶話、咖啡館、家庭問答、買物對話、金銀、煤與絲綾物之來源、人體構造、建築、氣候、天文、飲料、藝術、商業、教育、風俗、禮節、衛生、地理、地質學、無線電等。舉凡日常應用會話，大體悉備；文字流利，極便記憶，堪稱英語會話課本之模範。

▶新課程標準適用◀

初中本國史參考書　范作乘編　全四冊　一元六角
初中本國地理參考書　韓非木編　全四冊　一元五角

上列二書，係依據本局出版之新課程標準適用初中本國史及本國地理編輯，各分四冊，以備教師教授時參考及學生自修之用。編制次序，悉依原書章節，兩相對照，檢閱極為便利。內容分「本章要旨」、「詞語詳解」、「補充材料」、「本章綱要」四項，敘述簡要，解釋詳明，以期切合適用。

減售八折

(甲279)

上海市土地局布告 第一二三號

為開發引翔區舊二十三保九圖各戶地土地執業證事

查引翔區舊二十三保九圖各戶地，（東至川虹浜，南至吳家閣，西至走馬塘港，北至翔殷路。）[illegible]檢，自七月二十一日起，開始調換土地執業證，仰該圖各業戶，於一個月內攜帶舊時田單，暨最近三年糧串，以及其他產權證據，至本局新址（上海市中心區）報名，[illegible]看地形，經查核相符，由局掣給收據，領取圖稿，俟簽認三個月後，領取土地執業證，以資管業。仰各知照。此佈。

局長 金里仁
中華民國二十三年七月十七日

上海市土地局布告 第一二二號

為開發引翔區舊二十三保八圖各戶地土地執業證事

查引翔區舊二十三保八圖各戶地（東至西賈浜馬橋，南至金家港，西至尤家宅，北至小宅黃家宅）業經本局測丈完竣，自七月二十一日起開始調換土地執業證，仰各該業戶應於一個月內攜帶舊時田單暨最近三年糧串以及其他產權證據，至本局新址（上海市中心區）報名，[illegible]之坐落四址，暨看地形，經查核相符，即將田單存局註銷，由局掣給收回舊單收據，領取圖稿，俟簽認三個月後，領取土地執業證，以資管業。仰各知照。此布。

局長 金里仁
中華民國二十三年七月十七日

財政部布告 第四七號

查民國二十年賑災公債第一期發行債票第十次還本，定於八月十日上午十時，在上海銀行業同業公會舉行抽籤。凡抽中各債票，定於八月三十一日起，由各地中央中國交通三銀行開始付款。恐未週知，特此布告。

財政部長 孔祥熙
中華民國二十三年七月二十日

江蘇上海第一特區地方法院公告 第一七四號

為公告事，據孫葛氏等具狀聲請發給執管遺產證書，略稱聲請人孫葛氏係孫月三之妻，聲請人孫劫卿為孫月三之子，不幸孫月三於民國二十二年十一月一日亡故，遺有英冊道契第一五七〇號坐落梅白格路計地七分九厘五毫，又英冊道契第六九〇五號坐落聖母院路計地[illegible]……卡德路計地五分七厘五毫，又英冊道契第六八一八號坐落卡德路計地[illegible]，又英冊道契第四八五九號坐落狄思威路計地[illegible]……等情，據此合行公告，凡對於此項聲請持異議者，限自登報之日起至停止登報二十日內來院聲明，若逾期無人聲明，即准發給執管遺產證書，特此公告。

中華民國廿三年七月[illegible]日

馬君碩律師代表紫光電氣製造廠催付賬款通告

查敝當事人紫光電氣製造廠（前稱紫光電氣廣告公司）全體股東一致委託本律師代收該廠顧客拖欠新舊各賬，業經登載七月念一日新申民三報通告，限於一星期內將欠款送交本事務所，取本律師所立之正式收據，該廠舊用收據概不作憑。茲敝當事人恐尚未週知，特請再行通告，務希各顧客將拖欠未償或按期應付各項賬款即日送交本事務所，以清手續，勿再延誤。再敝當事人稱該廠營業發達，在外毫無虧欠，最近查核歷年賬目，原為整頓內部，以圖改進，深恐外界未明眞相，誤為停業，委請本律師附帶聲明，凡與該廠有合同關係，無論承購或承租各戶，該廠照約負交貨及修理之責，據此相應一併代為通告如上。

事務所　南京路大陸商場四〇五號　電話九四五六七

吳經熊就任上海法學編譯社社長啓事

敬啓者，鄙人業於今日就任上海法學編譯社社長職務，嗣後深望社會人士，法界羣彥，對於編譯法學之方針，不吝指示，以資遵循，是所感幸。特此通告，諸乞亮察。

吳經熊謹啓
民國二十三年七月卅日

上海法學編譯社聘請吳經熊先生擔任社長啓事

敬啓者，茲聘任吳經熊先生為本社社長，今日已承吳先生到社視事，以後各界對於本社編譯事宜，請逕與吳先生接洽可也。用特通告週知，諸希垂察。

上海法學編譯社謹啓
社址 上海河南路三三五號　電報掛號 九八五九九　電話 九四五七五

中行月刊

第九卷第一期要目
各國幣制概觀(二)
上海米麥價格與外國米麥進口之關係
二十二年份上海金融市場變動之回顧(下)

第八卷第六期要目
各國幣制概觀(一)
世界經濟蕭條之現狀與將來
二十二年份上海金融市場變動之回顧(中)

此外關於調查，商品研究，國際經濟，財政，銀行貨幣，金融市況，產業，交通，貿易，商品細目，不及備載。

代銷處
上海：作者書社，華通書局，黎明書局，神州國光社，大公報代辦部，現代書局，生活書店，光華書局，新中國書店；南京：正中書局，鍾山書局，時代公論社；天津：大公報代辦部；漢口：金城圖書公司，眞美善圖書公司，新時代書店

總發行所　上海中國銀行經濟研究室

零售每冊大洋三角
預定全年大洋三元四角　郵資在內

政治評論社編

政治評論

第一一二號　七月廿六日出版

時事述評
救災救到何時止……林
編譯館與大學教育……高信
怎樣可使佃農成為自耕農……
滿洲憲法草案初稿審查修正案……
美國復興運動中之總統權限問題……
海外隨感錄(三)……
通訊：監察權的存廢……雷同
偉大的人工求雨法……
增進行政效率之我見……
蘇問天　藍士琳　郎德沛　王瀚愚　覺人　編者

每份價大洋五分　半年一元　全年二元　國外加倍
社址：南京沈舉人巷五台山村三號
代售處：全國各書局各大學門房

本刊第二卷下冊合訂本一冊（七十九號至一〇四號）即將出版，每本定價平裝一元，精裝二元，訂購者請到正中書局。

南京太平路楊公井口　正中書局發行所　分局 [illegible]

商務印書館 本週重版書

▼自然科學
平面幾何學—面積 (算學小叢書) 林鶴一等著 黃元吉譯 (三版)一冊二角五分
立體幾何學—直線及平面 (算學小叢書) 林鶴一等著 鄭心南譯 (二版)一冊三角

▼應用技術
公共衛生概論 (醫學小叢書) 胡鴻基著 (三版)一冊二角
簡易療病法 (家庭叢書) 宋廖蓉編 (二版)一冊三角
育兒問答 (家庭叢書) L. E. Holt著 瞿宣穎譯 (二版)一冊三角五分

▼中國史地
尙書論略 (國學小叢書) 陳柱著 (二版)一冊二角
史記菁華錄 (二版) 三冊四角
西康疆域溯古錄 (史地小叢書) 胡吉廬編 (二版)一冊六角

▼藝術
書法正傳 (國學基本叢書) 馮武編 (三版)一冊五角
林畏廬遺蹟 第一集 第二集 (二版)各一冊各一元八角

▼文學
左孟莊騷精華錄 林紓評註 (二版)二冊五角
桐城文派評述 (國學小叢書) 姜書閣著 (三版)一冊五角

(附註) 本表內所列各書[illegible]

現款通信購書
[illegible]

503

教育部改進專科以上校訓令（七）

私立武昌中華大學

該校創辦人對於校務、頗圖發展、惟財力有限、辦理亦乏成績、應即遵照次列各端、切實改進、藉便整頓、㈠該校原有校基、殊不適用、雖經歷年添造、惟地小屋多、校內幾無隙地、對於安全、衛生、實用、及美觀諸點、均未顧及、應從速籌集建築費、早日興建東山校舍、將大學部分遷出、中小學仍在原址單獨辦理、㈡該校經費、與大學規程第十條所定標準、相差甚遠、收入來源又不穩固、經常開支尙須告貸、建設計劃、更無由進行、應添籌基金、增厚經濟基礎、㈢該校財力、既屬有限、以之辦理原有院系、及附屬中小學部、實不敷分配、自應縮小範圍、充實內容、化學系應即停辦、該系學生得令改入物理系繼續肄業、或設法轉入他校肄業或借讀、其他各系、限於文到一個月內由校酌訂緊縮辦法、呈部備核、㈣該校圖書、可作教學參考之用者甚少、數理化書籍及重要科學雜誌、尤感缺乏、普通物理實驗儀器不足應用、高深實驗設備、均付缺如、化學儀器藥品亦極缺乏、以上各項設備、均須於最近期內設法添置、以利教學、㈤該校有一部分主任、教授、對於所任功課、殊乏專長、且有兼職、影響教學效率甚巨、應即儘量延聘專門人才充任教授、㈥該校已往招收新生、標準太低、平時考試給分亦嫌寬濫、關於留級休學等處分、均無嚴密規定、以致學生忽視學業、程度低落、此後招生務須提高標準、從嚴辦理入學試驗、減少錄取額數、入學後更須認眞考課、嚴格訓練、並嚴訂學則、切實施行、

㈣下年度招生、除遵照本部本年限制招生訓令辦法外、各系均應縮減數量、從嚴辦理入學試驗、㈤教職員應以專任爲原則、兼任教員、應力事裁減、至多不得超過教員總數四分之一、教員人數、亦應切實減少、㈥教員缺課、學生缺席、均須釐訂章則、嚴加限制、㈦設備費應盡量提高、添置圖書儀器、籌建校舍、不容再緩、亟應設法進行、

私立湘雅醫學院

該院對於訓育、管理、及教學各端、尙能嚴格實施、殊屬可嘉、其他辦理情形、大致亦無不合、惟該院經費來源、尙欠穩固、亟應另籌確定基金、並充實內容、

私立南開大學

該校教員厲行專任、且能努力教學、校內管理亦屬得法、經濟研究會、化學工業研究所及算學系、搜羅豐富、辦理均有相當成績、殊堪嘉慰、惟次列各點、尙須切實改進、㈠該校經濟學院與商學院課程教員幾完全相同、且大學組織法中、並無經濟學院名稱、該經濟學院應即取消、或即與經濟研究會合併、改辦經濟研究所、另案呈核、㈡該院先期醫學系、與部章不合、查醫學先修科、早經本部通令取消、該系應即停辦、原有學生酌令改入理學院其他各系、㈢該校物理系、應增聘優良教授、負責指導、㈣該校課程表所有課程名稱、均用英文、亦非所宜、嗣後應一律改用中文、

湖北教育學院

該院師資、設備、課程等項、均欠充實、其他辦理情形、亦多不合、本年仍應停止招生、其現有班次、應減少教育學科、增授自然科學及農藝課目、至該院根本改善辦法、應由該廳另行擬具呈核、

河北水產專科學校

該校應改善各點分別令飭如左、㈠自下年度起暫停招專科學生（新生及插班生）、㈡附設高級職業水產科、改稱附設高級職業學校、課程編制參照部頒職業學校各科教學科目及時數概要之規定辦理、㈢積極設法將該校遷移海濱、㈣將原有經費作合理之分配、增聘專門人才、充實設備、減少職教員人數、㈤設法於該校附近之沿海岸漁民取得聯絡、於適當沿海地點籌備職業補習班、授以漁民常識、提倡改良水產事業或漁業、㈥將來恢復專科招生、即視㈢四兩項能否實現爲斷、

安徽省立安徽大學

該校亟應力圖改進、茲提示改進要點如下、㈠理學院數學及物理學兩系、應合併爲數理系、㈡法學院即行結束、原有學生、或令轉學、或酌令改系、由校酌訂辦法辦理、㈢籌設農學院、應先著手設備、將來應俟經本部視察核准後、方得招生、

蔣委員長通令各省 實施教育生產化
厲行半耕半讀主義 提倡儉樸耐勞習苦

（京訊）蔣委員長爲謀實施政治教育化、教育生產化、生產教育化起見、近特訓令各省府、應飭行政機關以各地普通學校、應由行政機關與教育機關按照本地方需要及學生之個性與家庭狀況、分別規定教育方針、總以注意教育生產爲原則、並指示實施方法如下、㈠每校須設一學校園、督飭學生自行耕種、各種農作物實地練習、並得依照利用合作社之組織、附設農場或林牧場、由教職員率領學生種植畜牧、厲行半耕半讀主義、所有收穫、除開支及繳充購置或租賃地價外、教員學生均得分配利益、以資鼓勵、㈡每校須設一標本室、領導學生採取本地方之人爲的與天然的產品、陳列觀摩、㈢就公民課添授各種合作社知識、就地理課添設本地方物產及應行改進之方法、就自然課添授農林暨桑蠶雞豬養蜂各種知識、改進技能、就理化及手工兩課添授改進本地方工業方法、及製造成品出售、以資提倡、㈣提倡勤樸、養成耐勞習苦、不用校役之風氣、㈤各地方行政機關與教育機關、按照地方需要、至少需辦職業學校一所、務使學校場廠化、學生工徒化、職業社會化、基此原則、其實施方法務須做到左列各事項、(甲)就本地所用教材須分兩類、㈠就本地採取、㈡就他處採取、用科學方法比較長短、教授學生俾資改進、(乙)實習時間、須較講堂時間加多一倍、以養成雙手萬能之技術、(丙)每一學期中師生須分組分赴各處一次或二次巡迴講習、實習所得之成績、實地指導農民或工人、改良作業、

蘇省中等學校 入學試驗辦法

江蘇省中等學校入學試驗暫行辦法、經教部核准備案、辦法如下、㈠教廳爲整齊本省中等學校學生入學程度、訂定本辦法、㈡入學試驗分下列三項、(甲)體格檢查、(乙)筆試、(丙)口試、㈢筆試科目暫定如下、(子)「初中」「簡師」「初級職校」公民(或黨義)、國語、算術、社會、自然、(丑)「高中」「師範」「高級職校」公民(或黨義)、國文、英語、算學、動物、植物、化學、物理、歷史、地理、(寅)「簡易師範學校」「鄉村師範學校」得加試勞動實習、(卯)「高級職業學校」試驗科目得由各校按照特殊情形、酌量規定、但公民(或黨義)國文算學爲必試科目、(辰)各科筆試及口試成績、均以百分法計算、併應以平均滿六十分爲及格標準、但在高級中學國文算學化學物理四科、師範學校國文歷史地理三科、不滿六十分者、不得錄取、(巳)入學試驗非筆試及口試均能及格、不得錄取、(午)入學試驗、各科試題之內容、應遵照左列標準、㈠應依據部頒課程標準之各科教材大綱、㈡應注重各種教科書中之教材、並避免隱避含糊之題目、㈢命題除英語外、限用中文、(未)每科限定回答之題數、應估計該科試驗之時間、(申)試題應嚴密保守、非臨試驗時、不得發表、(酉)本辦法由教育廳公布施行、並呈報教育部備案、

蘇省高中普通科 入學考委會二次會議
決定開辦高中預備班等辦法

江蘇省高中普通科入學考試命題閱卷委員、二十五日上午十時在教育廳大禮堂舉行第二次會議、出席委員杭海槎、胡國鈞、王茂齡、吳瑞年、周鼎助、朱增璧、王世毅、蕭志新、馮、周振鶴、陳志雲、侯病驥、葉嘉紱、厚、郁述祖、顧昌棟、孫雲魂、姚之羅、吳滄粟、黃伯琴、向紹軒、周佛海（向紹軒代）、王季思、主席周佛海（向紹軒代）、紀錄谷亦彰、開會如儀、(甲)報告事項（略）(乙)討論事項、㈠原定增高入學程度辦法如何維持、議決除照前定取錄標準外、在消極方面得補充左列之救濟辦法、一、平均滿六十分、國文算學物理化學四科有不及格、但此四科平均已滿六十分者、二、國文算學物理化學四科每科均滿六十分、其餘各科平均分數在五十分以上者、三、各科平均滿六十分、國文算學物理化學四科平均分數在五十分以上者、在積極方面應有如左之限制、國文算學物理化學四科平均滿六十分、而內有一科未滿三十分者、不予取錄、九科中有一科未滿二十分者、亦不予取錄、㈡合格人數不及原定班級名額如何補救、議決、原辦單軌者如合格人數已滿二十五名、得開一班、原辦雙軌者合格人數在六十名以上、得開兩班、其不足之額、得由下列各項辦法分別補充、一、依照學生志願、並斟酌環境、實際情形、量移名額、二、將不足基本名額學校、所有合格人數分別移出補充、三、在不合格人數中、選擇其各科程度較爲整齊者、分別補充、但此項不合格人數、應由各校於卒業前兩年內寒暑假中開班補習、務使其與基本名額有同一之程度、㈢分別開辦高中預備班辦法、議決某校合格入數如不足基本名額、除將其合格人數移補他校外、得就其投考人數中、擇取各科程度較爲整齊者五十名至五十五名、開辦預備班、如投考人數太少、即預備班亦難選足人數時、得由各該校自行招考、補足名額、但須將成績呈廳覆核、並須將所取各生姓名造册呈廳備案、此項預備班學生學年成績及格、即得免試升入高中、㈣第二次試題可否一律改爲問答與測驗互用、議決試題方式與數量仍不變更、以示一律、至內容標準、請各委員自行斟酌、㈤上中理科如照前定標準錄不足額、應如何救濟、議決如不能足額、仍照普通科取錄標準辦法、

◆　◆　◆

教育團體 乘車應照定章

中央南京念七日電　教育部准鐵道部咨、以各省廳教育機關及學校團體乘車、應依照定章辦理、並抄送各車運輸通則到部、教育部念七日通令各省教廳局知照、

教部修改 民教館章程

本報南京念七日電　教部會擬定民衆教育館章程公布、頃念教部以前擬章程尙有未盡之處、定念八日開會討論修改、

浦東中學 籌建新校舍

本埠浦東中學爲楊斯盛所創辦、將屆三十年、校舍失修、半多破損、加以學生人數激增、不敷應用、即以改建校舍爲急務、中因經濟關係、不克實現、近聞林校長商經主席校董杜月笙、暨張福光、張効良諸先生同意、擬增闢校地、添建新屋、並將舊校舍修葺、昨已由王勤興記營造廠到校履勘計劃、聞將分爲修葺、建築前後兩步興工云、

中教聯常委會議
決參加歡送出洋學生

上海市中等學校教職員聯合會、昨舉行第十八次常務會議、到陶百川等、主席顧繼武、議案如下、㈠春季運動會籌委會送來賬目淸單及簿據請求審查案、議決通過、㈡市教局查致學生會函約共同發起歡送留學生大會案、議決參加、并推陳濟成徐則驤等爲代表、㈢市教育會函請力爭收回租界教育權案、議決一致主張、力促實現、㈣定本月念八日下午四時召集升學就業指導委員會、

川念年一月前畢業生 准與會考畢業生同等待遇

本報南京二十七日電　教部通令直轄專科以上各校、及各省市教廳局、四川省因事實關係、在二十年一月以前畢業之高初中學生未能舉行會考、准與會考畢業生同等待遇、

僑委會籌設 僑民教育師資訓練班
肄業期一年再介紹海外服務

中央南京二十七日電　僑務委員會、近爲養成僑校良好師資、特籌設一僑民教育師資訓練班、名額定五十名、凡曾在公立高中或師範學校畢業、現任海外僑校教員三年以上、或舊制中學簡易師範科初中畢業有相當學力、及服務證明文件者、均可投考、報名期八月二十日起、至二十五日止、考期八月二十九日起、肄業期一年、卒業後由該會介紹赴海外各埠服務、

◆　◆　◆

兒童幸福會等 積極籌備兒童圖書館
第一館設和安下月可成立 各書局曾遍贈送兒童圖書

本市兒童幸福委員會及兒童晨報社爲增進兒童智識、便利兒童閱讀起見、特聯合發起兒童圖書館、現正積極籌備、第一館八月中可成立、茲分誌各情如次、

［第一館將成立］　該會兒童圖書館、第一步計劃擬在閘北南市各先成立一所、各項章則業經訂定、並委請趙增祺爲第一館長、錢弗公爲第二館長、第一館址決設閘北和安小學內、現正佈置、八月中可先成立、第二館原定設南市尙文小學內、茲以該校並無餘屋、故館址尙未確定、或將租借房屋云、

［繼續徵募圖書］　該館自向各方徵募圖書以來、捐贈者頗衆、各書局所有兒童讀物、均經普遍贈送、該館對於各項兒童圖書、仍繼續徵募、無論學校、機關、團體、私人、均一律歡迎、將來該館圖書目錄及圖書卡片之編訂、於贈書者之姓名、均註明、並對於贈書者以相當紀念物品云、

歡送出洋學生 各團體召開籌備會議
卅日下午五時在新亞酒樓

寰球中國學生會、與上海市教育局發起歡送出洋學生大會、將於八月中旬舉行、茲悉參加者已有二十餘團體、如申報、新聞報、晨報、大晚報、申時電訊社、時事新報、民報、中華日報、上海新聞社、中國評論週報、上海市地方協會、上海市教育會、中華職業教育社、淸華同學會、國際問題研究會、留英同學會、中法聯誼會、國際學會、國立交通大學、中華書局、大東書局、啟秀女學、商務印書館等均已加入發起之列、並定於七月三十日下午五時在北四川路新亞酒樓舉行籌備會議、討論一切進行事宜云、

第三屆 小學教員檢定揭曉

本市教育局舉辦第三屆小學教員檢定、昨已全部核定、布告揭曉、除資格不合、試驗不及格、及缺少證明文件無從證明者外、將無試驗檢定及試驗檢定等六百名單登晨報內該局公告欄、前繳證明文件、即日起可持原收據到局領取、如須參加該局第八屆登記、得以檢定時所繳證件之收據、連同登記表繳局、以省領回重繳之手續、檢定證書該局正在趕填、不日填就分發、聞此次請求檢定者、計有一千三百人之多、適値辦理中學畢業會考、局務忙迫、又須愼重審查、故發表較遲云、

學校服務欄

上海女中減輕學費

南市上海女子中學校、鑒於社會經濟日趨衰落、父兄對於女子教育費用、每苦無力負擔、特訂減費辦法、自念三年度起、凡由各小學校長正式備函保送各生、一經錄取、概予減費、

城東女中批准立案

本埠南市花衣街竹行弄城東女學、創辦於前淸、歷史悠久、其小學部幼稚園早經市教育局立案、現亦獲市教育局批准立案、該校定八月二十日招考新生云、

審美女中添增設備

本市海格路審美女中、自遷入新校舍後、各項用具全部新置、對於衛生設備、更形注意、該校又鑒於社會經濟之不景氣、特將各部納費力事減低、並添設各級免費學額多名、凡家境清貧或姊妹兄弟同去者、皆得請求減費或免費、故日來前往索章報名者、愈見踴躍云、

新亞中學另建宿舍

北四川路橫濱橋新亞中小學、經市教育局准予立案、所聘教員悉爲資格優良經驗豐裕之士、現値暑假期中、將全部校舍大事整修、近以各方索章報名者十分踴躍、女學生前往報名者亦不少、原定宿舍額恐不能容納、業經校務會議議決各級將以雙軌開班、並以學校預留額位甚爲擁擠、因決定另建宿舍、業已測繪竣事、呈奉市工務局核准中云、

華東女子中學招生

本市斜橋西首貝勒路華東女子中學、設有初中、高中普通科、高中師範科、簡易師範科各科、各級均招收新生及插班生、其第一次招考已錄取七十餘人、現各級尙有餘額、定於八月一日舉行第二次招考、再該校附設之華國小學及幼稚園、各級亦同時招生、

滬北小學建築校舍

虬江路滬北小學、年來學生激增、原有校舍不敷容納、爰於前月間即在東寶興路全部地基籌建新校舍一座、預計秋季開學時、定可遷入應用、並在北寶興路上念間起建大禮堂一座、可容學生同時集會、又該校因新校舍落成、特擴充學額、日來各方報名投考者、非常擁擠云、

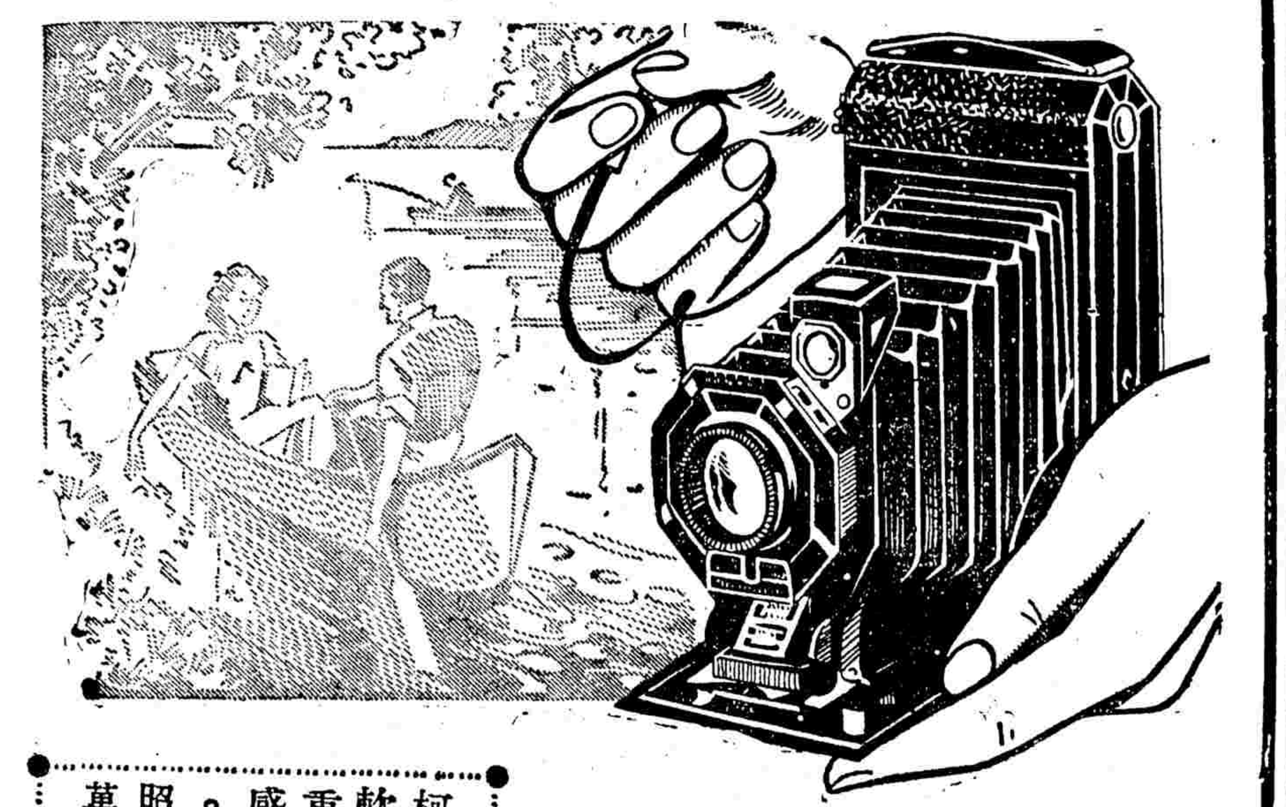

柯達六二〇六一六鏡箱

每具售洋二十五元二角

此二種精小鏡箱。新式時髦。不同凡響。係經柯達公司歷年之改良而造成之。不獨美觀便利。而且可在任何天氣拍得清晰快照。用時機鈕一按。鏡頭自動躍出。立即可拍。鏡頭與快門無不精美。計分數種。（亦有裝柯達F·6·3·正光鏡頭者。）

照片尺寸

六一六號—二寸半乂四寸四分之一寸

六二〇號—二寸四分之一乂三寸四分之一寸

定價每具自洋念五元二角起

各柯達經售處均有出售

柯達萬利軟片。雙重藥膜。感光迅速。拍攝快捷。萬試萬利。

欲得精美照片　必用柯達軟片

美商柯達公司　上海圓明園路一八五號

此河北小孩體重迅增
於嬰孩自己藥片治愈其泄瀉積食之後

小孩體重不增或竟減少、大抵皆因營養不良、蓋腸胃失職不能吸收食物之滋養、凡遇此症、無論其病在腸或在胃、但服嬰孩自己藥片、往往即瘳、良以此藥片乃是小兒腸胃專藥、不特味美性和、而且功宏效大也、

河北無極郭莊鎮葆生診療所王君嘉科來書云、「鄙人小兒屢患腹瀉食滯種種雜症、致其瘦弱、嗣閱仿單、即按法餵服嬰孩自己藥片、結果泄瀉不久即止、消化亦見進步、現在生祗五閱月、而體重竟達念五磅之多、足見其康强肥胖矣、爲特書此以申謝焉」

大凡父母備有嬰孩自己藥片、如遇小兒尋常疾病如便祕積食發熱腹痛嘔吐泄瀉傷風痰厥出牙蛔蟲等症、即有一可靠之藥品以資治療矣、祇要迅速餵服嬰孩自己藥片已救治無數小生命矣、各藥房皆有出售或向上海江西路四五一號韋廉士醫生藥局購備、每瓶七角、六瓶三元五角、郵費不取

上海萬國游泳賽 中華今晚預選
八時在四川路青年會

上海萬國游泳中華隊預選、昨午截止報名、綜計參加者二十七人、今晚八時假四川路青年會游泳池正式舉行、短距離溫敬全、朱炯培、蛙式黎日新、長程之周澄雲、張仁恆、花式跳水之夏達人、胡其傑等、均爲佼佼者、當有劇烈競爭、惟仰泳方面人才較少、

［門票四角］　因青年會地位關係、限制三百人觀覽、每人小洋四角、可向四川路青年會體育部購買、

［賽員注意］　凡會經報名而未領號布、及未納費諸君、希於七時半在青年會體育部辦理手續、方可與賽、

［會場職員］　(主席)沈嗣良、(幹事)俞斌祺、(總裁判)周家騏、(終點裁判長)錢一勤、(裁判)李榮鐺、沈昆南、胡其超、(計時)陳富章(長)、洪鑫三、張叔康、(紀錄)王建新(長)、吳澂歎、俞問渠、(檢錄)樂秀榮(長)、張嘉猷、徐善、(發令)蔣湘靑、

［比賽秩序］　㈠五十碼自由式、㈡百碼自由式、㈢百碼自仰泳、㈣百碼俯泳、㈤二百碼自由式、㈥六十碼三式泳、㈦四百碼自由式、㈧花式跳水、

王正廷返滬 將出席體協會董事會
對日非解散遠運會事將有所報告

中委王正廷氏、前赴北平參與中國華北運動會典禮、並赴靑島與宋子文孔祥熙氏會晤、王氏以全國體育協進會董事會於八月三日在京開會、故特於廿六日由靑島乘招商普安輪返滬、業於昨日抵埠、王氏親友均到埠迎接、聞王氏在滬稍事休息、準備提案、以便開會時提出、並對日本勾結菲島解散遠運會事有所報告云、

本報南京念七日電　全國體協會八月三日午前在京中英庚欵會召集董事會臨時會、報告出席遠運經過情形、並討論參加世運會事宜、通知已發出、

京游泳隊 橫渡長江
暨大健兒亦將參加

申時南京念七日電　京市九龍長江二游泳隊、定念九日上午八時、在下關江邊、舉行橫渡長江壯舉、聞甫由滬上到京之暨大游泳隊、亦將參加表演云、

贛省水運會盛況
售票五千張觀衆萬餘人 楊秀瓊八月二日可來滬

中聯社念七日南昌電　贛省水運大會昨爲比賽第一日、售出門券達五千餘張、到觀衆萬餘人、爲南昌未有之空前盛會、楊秀瓊女士以比賽於今日完畢、定明日(念八)晨六時赴潯、轉游廬山名勝古蹟、准卅一日下山乘輪往京、二日夜車可到上海、再轉香港、

中央南昌念七日電　楊秀瓊接粵民館電催、准期參加曾部游泳比賽會、又接上海青年會電請到滬表演游泳技術、楊定二十八日赴潯離省、

賢鈁盃網球賽
今日六場梅廬輪空

上海中國網球聯合會主辦之賢鈁盃賽、上星期因雨阻賽、第三第四兩隊各隊正各分組進行補賽事宜、今日下午三時起、按表將舉行下列比賽、成績單須及早送交晉紀處云、

㈠鐵路—綠燈　在鐵路網球場

㈡優盃—大同　在優盃網球場

㈢優游—元一　在優游網球場

㈣上海—夏光　在上海網球場

㈤愉快—晨光　在愉快網球場

㈥全綠—同濟　在全綠網球場

土耳其運動員抵蘇俄
將比武賽足球

塔斯莫斯科二十六日電　土耳其運動員一行、將於本月三十日抵莫斯科、八月二日土國與莫斯科兩方將舉行比武、三日莫斯科與土耳其混合隊舉行足球賽、四日混合隊舉行游泳比賽、及法國隊比武、七日混合隊再行比賽足球云、

市一體育場 業餘網球賽日記

賽員勝負	成績
江天關勝孔的	六比四、四比六、七比五
劇永萍勝張得福	張棄權
顧汝原勝朱皆朋	六比三、七比四
徐文耀勝朱瑗	七比四、六比四
俞斌祺勝鄧光棠	六比三、六比一
黃兆麟勝施毅如	六比三、六比八、六比二
杜雲霖勝吳伯林	六比一、四比六、六比一
沈麟書勝丁兆成	六比三、七比五
朱瓊勝周維德	六比三、十一比九
周維德勝吳春茂	六比三、六比一
吳伯林勝沈麟書	三比六、六比三、六比二
張定劍勝王亮	六比〇、六比〇

張定劍與王亮一場、本在下午五時舉行、張因其時適有中國網球會之比賽、故於當日下午三時商得王亮同意、遲之五時半後開賽、迨將屆六時、張果姍姍而來、乘中國網球會戰勝之餘威、左抽右擊、連勝兩盤、原王之所以同意延時、實以張球藝較高、藉比賽以領教益、雖不願堅持原時間比賽、使張棄權而失此切磋之機會也、故得此結果、王心中頗爲愉快也、

美運動員 創立兩項世界紀錄
四百米中欄五十秒六 百十米高欄十四秒六

路透社史篤克好姆念六日電　今日美運動會又創兩世界紀錄、計四百米中欄、哈定以五十秒六、超過其本人所保持之非正式紀錄五十一秒八、暨坦麥之正式紀錄五十二秒正、百十米高欄皮爾特則以十四秒三成績畢全程、與馬立斯所創之非正式紀錄相等、

嘉棠盃小球今日開賽

滬西小球競賽會主辦之嘉棠盃錦標賽、將於今日在白利南路球場開幕、秩序如下、

殷軍對綠隊　四時念分　鄒達坤

羅芳對敬餘　五時卅分　丁順寶

華光田徑隊 明日總練習

華光田徑隊本定上星期日作總練習、嗣因天雨受阻、展於明日(星期日)午後五時在虹口公園田徑場舉行、

跑馬同人俱樂部 六屆象棋賽結果
冠軍鄒子淵

上海跑馬同人俱樂部第六屆象棋個人錦標比賽冠軍鄒子淵、亞軍顧志勝、季軍全模、

本市發現眞性霍亂後 衛生當局急謀制止

將召開緊急會議討論辦法

伍連德晉京請示檢疫事宜

本市邇來天時復熱、疫癘發生、據衛生當局證明、最近竟有男女二人已發現眞性霍亂、勢將傳染蔓延、前傳海關方面、即將宣布本埠爲有疫口岸、禁止海外船隻任意出入等、記者因向全國海港檢閱管理處探詢一切、並調查全國各地疫況、以及防止方法等、茲將詳情分誌於下、

否認本埠將爲疫港

據全國海港檢疫管理處消息、外傳本埠因發現眞性霍亂二人、海關即將宣佈爲有疫口岸、此訊並非確實、按有疫口岸卽「疫港」之宣佈、在萬國衛生會議中、本有共同規定、世界各國均應遵守、即法定傳染病中之任何一種、凡在某地一日中發現三次以上、而連續至一星期未斷者、得宣佈爲疫港、禁止船隻靠岸、嚴行檢查搭客、今本埠雖有發現二人眞性霍亂、但視規定之條例、相隔尙遠、自不能宣佈爲疫港云、

全國各地疫況報告

海港檢疫管理處、在全國各重要口岸、均有檢疫處、每週例有報告到總處、據調查其本週報告、本夏並無重大時疫傳染症、茲列簡表如下：

（下表爲七月二十五日之最近報告）

地名	天花	腦膜炎	傷寒	痢疾	猩紅熱	白喉
上海	一	四（死四人）	廿二（死六人）	四九（死五人）	七（死二人）	六（死一人）
廈門				四（死二人）		三
廣州		一	十一	七		三
杭州	一	一	五	四	四（死二人）	
漢口	二		十一（死三人）		二八	一
南京			十二	一		
寧波			一	五		
汕頭		一		四		三
塘沽						
天津	一					
青島			一	二八	一	

以上表觀之、雖以上海最多、但以人口比例之、則並不多、蓋上海有三百四十萬人、其他廣州天津均有百萬以上人口、餘均數十萬人口、至眞性霍亂除上海昨始證明有二人發現外、餘各地均未發現一人、

聯合制止霍亂蔓延

本市各衛生機關、前爲共同防止霍亂起見、每屆夏季、卽由全國海港檢疫管理處、上海市衛生局、公共租界工部局衛生處、法租界工部局衛生局、京滬滬杭甬鐵路局衛生課等衛生機關、合組一「上海臨時防止霍亂事務所」、以檢疫管理處長伍連德爲主席、現該所已開會數次、積極防止眞性霍亂、昨日伍氏特晉京謁衛生署劉瑞恆、商討檢疫事宜、刻聞該所以最近已有霍亂發現、卽將召開緊急會議、討論制止方法云、

河浜蓄水有霍亂菌

又訊、申時社記者昨晤衛生局胡昌治君、據談本年酷熱、時疫盛行、幸以往向無眞性霍亂發現、然最近本局曾發現二病人患該項病症、且近據公共租界衛生處檢驗河浜蓄水、亦發現霍亂菌存在、故本局對該事非常注意、誠恐傳染一廣、危害市民生命云、

赤痢流行亟宜預防

又訊、近來赤痢流行、市民患者頗多、本局有鑒於此、將對市民解釋該症之起因發生、及其預防法、使市民有正確認識、而知預防、赤痢之發生可分爲二、㈠係細菌性赤痢、㈡係阿米巴性赤痢、其起因由於㈠生冷未熟或已腐化之飲食物、㈡不潔之水、㈢蒼蠅、㈣患者直接接觸、其預防法爲㈠不食生冷未熟或已腐之水果食物、㈡飲水必飲沸水、（赤痢菌在陽光下半小時卽死、沸水中絕不能生存）、㈢撲滅蒼蠅、㈣不與患者接觸、如不得已而接觸、宜用熱水肥皂洗手、以防傳染云、

招商局電請 迅實行平漢聯運

津浦北甯兩路下月可實行

（申時社訊）國營招商局、自奉部令辦理平漢路聯運以來、進行頗力、其漢口方面所裝躉船工程、早已工竣、記者昨晤該局聯運股主任周鳳圖君、據談、運價表刻已訂就、一切準備就緒、本可卽日實行、惟平漢路局、尙有準備未竣之處、日前已由招商局電呈交部咨請鐵部、明定實施聯運日期、令平漢路局遵照辦理、迅予實行、以免稽延、大約鐵部命令到漢時、聯運卽可實現、又該局與北甯津浦兩路所辦聯運、爲期當在不遠、路局已將聯運規程呈鐵部候核、一俟批准、亦可實行、時間大約在下月中旬云、

人力車業公會 昨開車主代表會

到代表共七百十八人 議決一致不領新證

本市人力車業同業公會、昨日下午三時、在天后宮橋市商會議事廳、舉行車主代表大會、到市商會代表李如璋、及車主代表七百十八人、公推顧松茂、殷芝齡、后紹庵、后益庵、柴瑞亭、殷芝芳、朱鶴皋、陸儀繁、金春林等九人、爲主席團、茲將各情分誌如下、

主席報告 行禮如儀後、首由主席顧松茂報告、略謂工部局自成立人力車管理委員會後、該會卽建議改良車輛辦法十六項、業經本會召開大會、議決反對在案、曾迭次派員向工部局請願、展限五月二十九日公布之車主登記、又對八月一日實施之新章、要求董事會予以復議、局方對之、頗爲漠視、仍一本既往規定、日來幷分發車主登記二聯單、因之召開車主大會、共同商討應付辦法云、

議決辦法 主席報告畢、並由市商會代表李如璋致詞、旋卽討論聯根及領照辦法、（議決）因新章苛刻、剝奪車商全體權利、非俟該局諒解後、一致不領新證、議畢、至五時許散會、

路政視察團 巡視滬杭甬線

並視察曹甬段

兩路局路政視察團、首次會就京滬線各站巡視一過、茲第二次視察滬杭甬線、於前日乘上午七時五十五分滬開特別快車出發、參加者計有總務處許處長、兼衛生課長黃子方、工務處副處長代表陳工程司思誠、車務處蕭處長、機務處王處長、電工課課長葉成、材料處吳處長代表王課長允元、警察署馬署長等、黃局長則先二日出發視察、昨日在杭會齊後、再赴曹甬段視察、又郵政儲金匯業總局代表徐副局長柏園、上海商業儲蓄銀行代表向錫環項吉士諸君、參觀該路各站貨棧、上海北站、麥根路及吳淞三處完畢、前日已由路政視察團邀同前往參觀閘口貨棧云、

招商局派兩船主 明日放洋赴英

領新造四海輪返滬

國營招商局、在英建造之海元、海亨、海利、海貞四海輪、本年九十月底完成、滬總局派往英國練習之輪機員黃宗倫等六人、已抵倫敦、轉赴各船練習、續派之公平船長滕士標、新銘船長馬家駿、准明日（二十九日）乘皮蘭恩貨輪赴倫敦、轉往船塢、於新輪造竣後、隨新輪返華、一切護照等已辦妥、旅費每人爲六十二磅云、

黑油代替汽油

用於長途汽車最宜

國人譚慶琛君、憑其經驗所得、發明以黑油代替汽油、可作汽車發動燃料之用、茲悉經實業部中央工業試驗所試驗之結果、認爲在燃料消耗上、較用汽油可省兩倍半以上、確較煤油經濟、在使用上、初開車時、仍須用汽油先行開動、以溫熱黑油、故另預有熱器之裝置、其用途因黑油含炭成份較多、發烟濃厚、故用諸長途汽車或運輸汽車之上、則甚相宜云、

上海電話局籌劃 裝市中心電話機

昨派工程師三人前往視察 下月間可裝置裝妥卽通話

市政府自遷入市中心區新廈後、對於繁榮市中心計劃、積極進行、不遺餘力、關於公用事業之設備、除水電已由閘北水電公司、在該區內埋有三十六寸大水管、又區內各路地分管、亦已放妥外、近復在該區購地建設辦事處、及大昌變壓所、刻已動工興築、不久卽可落成、至市中心區電話分局、自開始建築以來、大部工程已告完竣、交通部上海電話局、昨日上午十時、特派工程師郁秉堅等三人、赴市中心區視察、並籌劃裝設電話機器各項工程、聞裝機下月可開始裝置、裝妥後卽可通話云、

汎太平洋婦女協會 我國代表定明日登程

會址設檀香山下月九日開幕 婦協籌備會於昨晚設宴餞行

本市第三屆汎太平洋婦女協會、經定於下月在檀香山舉行、會期定兩週、八月九日起至二十二日止、此次接得大會通知、並決定參加者、計中、美、日、印等國、我國出席參加代表、經我婦協籌備會公推高君珊女士、羅家倫夫人、及金龍章夫人三人、籌備會以三代表明日（二十八日）首途、特於昨晚七時假香港路銀行俱樂部設宴餞行、除高君珊女士等三代表均到外、並到劉王立明、王孝英、蔡葵等十人、席間劉王立明女士等對今後婦女問題、向三代表等多所建議、筵席直至十時許始散、三代表定今晚登輪、明晨起程赴檀云、

公共租界工部局 討論改進界內交通

認電車及公共汽車應行合作 將向市府及法租界協商聯絡

據工部局發表消息云、工部局公用委員會上屆會議時、曾考慮工務處長提出關於界內公衆運輸之意見書一件、除其中關於行車問題、應俟車務委員會討論外、公用委員會特就電車及公共汽車兩端加以研究、

關於電車之改良一層、電車之專利合同、並無限期、惟在第卅五年終了時（卽一九四〇年）或此後每過七年時、工部局得以六個月之通知、照公定之市價買收、故此時工部局如無所表示、則該公司似難再爲大規模之擴充、

工務處長之見、以爲需要改良者、究屬何事、應先爲決定、至有軌制度、雖在他處多廢棄、然就本埠論、一時難得代替之滿意辦法、至於高架鐵道、如專爲本租界而設、乃不可能之事、且高架鐵道、必致令多人集中於數處地點、行車方面、更加困難、某委員旋詢問、可否在愛多亞路行駛高速度之電車、工務處長稱、因兩租界曾有一協定、此舉不能辦理、

該處長之意見書中有一擬議、卽將有軌電車改爲雙層之無軌電車、與現有之無軌電車路線連絡、某委員問無軌電車優於雙層公共汽車之點安在、工務處長答、因後者之行駛開支較鉅、

衆委員意見、認電車及公共汽車應行合作、不宜競爭、此事應使三方面成立一種協定、旋有人建議、應與法租界及市政府設法協商合作改進之辦法、如現在三界之交通聯絡、極感缺乏、工務處長亦認爲如彼此開誠一爲討論、或可獲得爲各之見解、至於南北向之通行線、今僅限於中區、亟應推展至於西區、又現今有軌電車之聯絡、亦待改進、如果外灘之電車道可移近浦邊、則外擺渡橋可予改建、放寬至八十呎、

至在現有軌道上行駛雙層電車一層、因軌道太狹、故工務處長不表贊成、關於無軌電車、因其可在路邊停靠、可對行車減少阻礙、但事實上、因有人力車之故、無軌電車仍不能靠路旁開行也、又電車需有頂上之線、故後車不能超越前車、較之公共汽車、此爲缺點、

經討論後、衆委員一致認爲改善公衆運輸一事、應向市政府及法租界爲初步之接洽、並應向電車公司詢問該公司對於改良設備、究有何項準備、至現在路線之延長、亦同屬重要、但此須視與鄰界商訂結果如何、方能計及也、

旅業航空救國捐 今日起繼續徵收

全市劃分爲五大區 派定稽查分區稽查

中國航空協會總隊長辦事處、爲推展旅業航空救國捐起見、曾於上月念五日召集全市旅業代表大會、討論促進辦法、原定七月十日一致繼續徵收、旋以各項手續未及辦妥、致稽延時日、茲悉該辦事處業將各項手續辦妥、通告各旅館、今日起一律繼續徵收、

▲▲**稽查辦法** 中國航空會徵收旅業航空救國捐稽查辦法、㈠中國航空協會上海市徵求隊總隊長辦事處、爲便利稽查徵收旅業航空救國捐起見、訂定本辦法、㈡本處設稽查主任一人、稽查員若干人辦理之、㈢凡旅業須照大會議決之徵收辦法、除丁種外、特、甲、乙、丙種、應切實向旅客徵收之、如不徵收者、則向該旅業按日營業收入照數徵收之、㈣如旅業向旅客徵收有困難時、應隨卽報告該區稽查員、切實向旅客勸導之、㈤稽查員應每日稽查指定區域內之旅館徵收情形、列表詳實報告、如有臨時發生事故、應隨時報告、㈥稽查員對旅業及旅客、應以親誠和平忠實態度接洽之、㈦稽查員報告不確實或有其他不軌行爲時、當卽嚴行懲處、㈧本辦法自通告之日施行、

▲▲**劃區徵收** 此次徵收旅業捐、全市劃分五大區、公共及法租界均劃分二大區、南北市合併爲一大區、共爲五大區、由李大超擔任總稽查、張裕良朱聲揚李際明陳碩顧尙瑞爲五區稽查幹事、分往各區服務云、

地方協會 實施工作計劃

增設兩改進所 試辦國際通訊

本市地方協會、本年度工作計劃、經擬訂後、卽開始按步設施、記者探悉該會最近推行計劃各情如次、

◆◆**指導防旱** 市協會舉辦之農村改進區、所原已辦有浦東第一區、現更添設陸行高橋兩區、又因目下氣候亢旱、該會對致旱原因、及防旱方法、多方指導、對農民直接貢獻、

◆◆**國際通訊** 該會以國際間各項消息、欲使一般人得獲明瞭、特循計劃設國際通訊、如英美法德日意瑞等國、均在次第試辦中、消息則注重農村經濟科學文化等、現通訊採用郵函法、將來則擴用商號電碼、

法界砲兵指揮部 添建附屋落成

公董局已派員點收

本市法租界滬西福履理路砲兵指揮部、因原有房屋不敷辦公、遂有添建附屋之舉、業經公董局董事會議決、由新榮記營造廠承包、自開工以來、業於日前全部落成、該局工務委員會、昨已派員前往點收云、

◆　◆　◆

加徵市區汽車捐 定本年冬季實行

臨時參議會審議通過 上級機關已令准照辦

前據報載本市有增加汽車捐率之訊、記者特走訪財政當局、得悉大概情形如下、本市道路年來展築日多、所有築路養路費款、大都由各種收入項下分配支付、蓋與道路有關係之收入、僅屬車捐一項、若單純以車捐收入抵付築路養路之支出、則斷不能如現在之進展也、本市興築郊外之道路、四週並無捐稅收入、賠墊尤鉅、較諸特區道路一經築成、四週之房捐地捐、均可同時遞增、其間難易、判若霄壤、以本市增加汽車捐率、以資挹注、實爲必要之圖、況本市汽車捐率、向較特區爲低、例如自用乘人汽車一項、特區每季按銀兩計算、每季徵十五兩者（合二十一元）市區僅徵銀元十五元、其差額爲十四與十之比、若照營業乘人汽車論、兩特區須分別納捐、始能通行、卽差額尤鉅、上年間蘇浙皖滬甯五省市公路完成、可以互通汽車、日捐領市區牌照之車輛、能到達五省市之公路馬路、總計不下二千一百餘公里、其祇捐領特區牌照之車輛、在特區範圍內行駛者、僅有三百六十餘公里、若以使用道路之長度相衡、捐率更覺相去遠甚、各種汽車既可盡其使用機能、則增加捐率實爲當然之演進、本市增加捐率後、加以帶徵五省市互通汽車附捐一成、尙未逮特區所徵之數也、至加捐之案、經市府咨准臨時參議會審議通過、並奉上級機關令准照辦、本年冬季卽可實行云、

減低房租會 昨開聯席會議

曹志功報告晉京請願經過 議決各房客函請援助等案

本市減低房租委員會、昨日下午四時、在會所開第十六次設計法律聯席會議、到張一塵等二十餘人、推曹志功爲主席、行禮如儀後、首由主席報告上屆議案及此次代表晉京請願、蒙行政院派員接見、允予轉核等情形畢、卽議決各案如下、一、蓬萊市場減租會函稱、被房東勿加租被拒絕壓迫情形、請求援助案、（議決）准予援助、二、第十區分會函稱、張榮記被房東迫訴租金非法依籍貫、請救濟案、（議決）函復、㈢四馬路崇讓里來函稱、減租解決請備案、（議決）准予存案、㈣圓明園路支會函稱、減租經過案、（議決）件存、㈤平涼路平涼邨支會函稱、減租糾紛請調解案、（議決）函復、㈥甯興街居安里華利廠被房東壓迫假扣押、擔保外請援助案、（議決）甲、致函房東勿以興訟爲能、乙、致函法院、事、㈦二十區分會函稱、定念八日召開會員大會、推代表指導案、（議決）推陳九峯、議畢至六時許散會、

社會局調查工廠全部完畢

工廠檢查初步計劃

編製報告以備改革及工廠檢查之依據 計工廠五·四一八工人二一九九·五八五

（申時社訊）市社會局爲整頓本市工廠、謀實施改革及作工廠檢查之依據起見、前曾調查分滬西浦東鄉村等區、逐步進行、已告完畢、社會局祕書昨向記者發表最近修正之調查結果、茲分錄如後、

◆**調查報告**◆ 全部調查工作、已於上月完竣、本月中進行整理、報告及編纂等工作、現已結束、發表正確總數、日內卽付梓、下月中旬便可出版、據社會局調查主任田和卿談、此次調查、意義甚爲深遠、一方面明瞭本市所有各項工廠、及一切設施、待遇、藉以謀改革補救之道、一方面振作、作將來工廠檢查之依據、至工廠檢查、現處於停頓狀態中、當俟諸我國出席國際勞工會議代表李平衡返滬後、與商准行、李氏下月可返、而工廠檢查、以主權所在、決期於最近期內、不顧一切、促其實現、

◆**工廠總數**◆ 此次調查總結果、計有木材製造業六十八家、[illegible]冶鍊工業[illegible]機器製造業[illegible]電器製造業[illegible]八九家、共資本四、〇五八、七〇〇元、金屬品製造業三六[illegible]家、共資本二、五二七、[illegible]交通用具製造業[illegible]土石製造業[illegible]動力工業[illegible]化學工業[illegible]紡織工業[illegible]飲食品工業[illegible]造紙印刷業[illegible]飾物儀器業[illegible]其他工業[illegible]統共五、四一八廠、資本總額爲四七八、二九三、三四一元、據云此項資本總數、爲最低之限度、因內有數家、無從調查、照最低數量估計者也、

◆**童工總數**◆ 全工人方面、計木材業男二、四[illegible]冶鍊業[illegible]機器製造業男[illegible]學徒一、三四〇人、未分二一六人[illegible]服飾品製造業男七、一〇九人、女七、九七二[illegible]

提倡國貨會 昨開常務會議

上海市民提倡國貨會、昨日下午三時、在九畝地會所、舉行第十四屆第十二次常務會議、出席常委徐谷雲等、公推陳翊廷主席、首由祕書黃夢陀報告一周間會務工作暨重要函件、旋卽議決各案如下、㈠審查新會所圖案、（議決）照原圖佈置、交由徐常委緘若負責辦理、㈡怨昌織造廠女工勾串流氓破壞廠務、請予保障案、（議決）函請市公安局飭屬保護、㈢華德工廠出品電泡、行銷無錫、被謠摧殘、請予救濟案、（議決）交電器業同業公會查復後、函無錫縣政府縣商會證明、幷登報闢謠、以正觀聽、㈣雲南昆明市救國會、請調查三羊牌織品是否國貨案、（議決）交調查科查覆、至三義圖布疋查案先復、

市輪渡 乘涼夜班奏樂

今明兩晚演奏古樂

本市興業信託社市輪渡管理處、以連日氣候又轉燠熱、乘涼夜班游客激增、爲鼓舞游侶興趣起見、特於今明兩晚、商請雲霓樂團、在開往吳淞之第五號輪上、奏演中國古樂、按該團成立九載、於海上素馳盛譽、迭在西人音樂會中表演、獲得無上之榮譽、今晚預定節目及所需時間、爲㈠還灘詩五分、㈡潯陽夜月十二分、㈢淮陰平楚二十分、㈣普庵咒十八分、總計約需一小時左右、黃浦江上、涼風送爽、佐以妙樂、身心愉快、預料今明兩晚、游客必甚擁擠云、

反對採購洋米

各方因雨秋收有望 長沙商會電述免稅進口之弊 免稅提案實業部亦難予通過

自因天旱米價飛漲、米業中人、曾有採購洋米、以資救濟之議、但各地得雨後、秋收有望、因此購米之議、已非必要、長沙市商會曾電上海市商會、對於核免洋米進口稅、表示反對、並述弊害、同時據實業部消息、則免稅之舉、亦難通過、

中央對申新等廠 將採用貸款方法

如榮宗敬已有辦法 則將停止進行計劃

實業家榮宗敬經營福新、茂新、申新、麪粉紡織等廠、因營業關係、要求政府救濟、自財政實業兩部及棉業統制委員會進行組織整理委員會整理之際、榮氏又否認之、記者昨向金融界等探悉如下、榮氏初確要求政府救濟、政府所擬設法維持、旋傳聞政府欲收歸國營、股東方面認爲不滿、因此榮氏發表否認整理談話、今聞政府方面將採用辦法、爲由政府貸款維持恢復營業狀態、經濟責任、由榮氏自負、卽收益負債之虧、仍屬於榮氏、政府在監督地位、但此項辦法須經政府通過、並徵得榮氏同意後、再實行、如榮氏確已有能力維持、無需政府協助、則政府卽停止進行云、

劉蔭茀談 實部方案

（申時社南京廿七日電）實部擬具整理申新方案、已交政院審查、下星期二可交行政會議、正式討論、政府對申新整理意見、係抱扶助態度、不干涉其廠務行政、蓋榮宗敬氏、對於國家實業、念年於茲、頗多功績、政府現除極力維持其事業、及整理其債務、以及改良其各廠機器出品外、絕對無收爲國營官辦之意、外間種種謠傳、全出揣測、絕對不確、要於整理方法、暫時由財實兩部、棉統會、派員組織整理委員會負責、襄助榮氏整理申新各廠、期間定六月、期滿後所有申新事業、仍全部由榮氏繼續經營、關於整理費方面、則因數額太巨、須候政府最後決定後辦、總之政府當盡心維持榮氏所創實業、決不使申新各廠停閉云、

日貨大批輸入

昨大連丸運來不少

日貨在華傾銷、現已恢復一二八前狀態、最近運入更爲踴躍、昨日大連丸入口、又有大批日貨輸入、計有大箱啤酒三百箱等、並悉日輪每班進口、均有大批貨品輸入傾銷云、

閘北教養院

慈幼協會接辦 推定臨時接辦委員

閘北平民教養院、本爲勸所舊址、一二八戰後、疾病游民麕集、爲地方隱患、上海市民地方維持會有鑒於此、以資容納、卽由救國捐下撥銀十萬爲基金、建造上海市地方協會成立後、繼續辦理、組織理事會、推舉史量才爲理事長、錢新之、杜月笙、張公權、林康侯、王一亭、陳炳謙、胡筠秋等、爲經濟理事、江問漁、黃任之、賈延芳、陸伯鴻、張嘯林、王曉籟、沈聯芳、王彬彥、胡筠秋、張效良、徐乾麟等爲理事、胡筠秋爲院長、高硯耘爲副院長、卽就柳營路佔地八十餘畝之習勤所舊址、撥款增建新屋百數間、於去年春落成、由王一亭移送滬南庇寒所平民一百七十餘名、中國救濟婦孺會移送男生二十名、合諸習勤所原有平民及院中陸續收容共有二百餘名、一年以來、時有進退、截至現在、尙有院生一百四十餘名、

接辦原因 該院基金十萬元、[illegible]全院開支、前爲每年二萬餘元、亦所減未多、年來以籌款爲難、不得已動用基金二萬元、又以來日方長、貼費太大、前途難維持、故以經濟問題、由該院理事會議決、請中華慈幼協會接辦、交院長胡筠秋全權與慈幼會代表王貢一接洽一切、議具辦法、雙方同意、經慈幼會六十六屆執委會通過、於八月一日始爲正式接辦期、暫重活動性、定接辦期間爲二年、期內交慈幼會全權辦理及整頓、到期雙方同意、繼續辦去、兩年內爲該院保留名額一百名、每月由該院津貼基金利息六百元、房屋地產生財及蠶工作場等、一概移交、

將來計劃 慈幼協會接辦該院、經[illegible]由華北歸來、卽得總幹事許建屏之報告、請示[illegible]

煙兌業公會 今日執監會議

討論牌照稅

煙兌業公會滬南辦事處、接各會員函、探錄如下、[illegible]財政局規定限期、前赴市南稽徵處按照原定稅額繳款、申請登記領照、以符法令、敝號等奉令後、遵照辦理、[illegible]派員來店、[illegible]換領新照、補繳二元、[illegible]今財政局非特不減輕市民負擔、反背道而馳、[illegible]聽候公決、召集會員大會、力爭、於今日（二十八日）下午三時召集執監委員會、共商解決云、

簡報

◎滬錫公路下月十五日可通車、總站在滬、二站常熟、三站無錫、

◎納稅會函工部局、汛飭捕房不得拘罰有照小販、

◎財部令鹽務稽核所、廢止免稅補運、如確係因災損失、得准豁免各稅、

◎稅署函江海關、鄉斧紗布樣品准免稅、

◎國際貿易局發表、我國桐油外銷不振、出口較歐戰時減少五分之三、

◎蓄提學會籌備處、昨分函徵求發起人、

捕房施用電刑案 外交部致送抗議書
滬領團開會曾討論及此 法領反對撤廢致無結果

本報南京廿七日電　滬捕房施用電刑案、滬領團開會時、聞法領認爲廢電刑後、以後訊案、將感困難、致會議無結果、此案准由中央直接辦理、二十五日由外交部致送抗議書、

司法部批示市聯會

本市第一特區市民聯合會、前爲捕房濫用電刑、致市民蔡洋其陳阿富等、受刑殘廢、曾電請司法行政部、令法院注意、以障法權等情、該會昨接司法行政部批字第一三八九號批復云、呈一件、爲捕房濫用電刑、請令法院注意、以障法權由、呈悉、前據上海律師公會呈訴到部、業經令行江蘇高等法院第二分院、查明核辦矣、仰知照、此批、

十路公共汽車撞進同仁醫院
馬達驟停排擋未鬆 搖動肇禍四人受傷

英商公共汽車公司十路一五零二一號公共汽車、專駛引翔港曹家渡之間、昨日上午十時許、由該公司一五零二號車夫駕駛、買票員爲一二二五號、行至熙華德路南潯路口、機器忽然停頓、車夫即下車將馬達搖動、詎忘將排擋鬆入空擋、故馬達走動後、即向前直衝、致車頭向東北角撞入同仁醫院之門診間內、所幸當時該院職員等均預先逃避、故未受傷、但車中乘客、因下車不及、車身撞牆角時、車窗之玻璃均被震破、故四乘客頭部、稍受微傷、計王准貞四十八歲常州人、杜舟民二十八歲浦東人、李杏生二十四歲常州人、朱阿三二十五歲本地人、嗣經巡捕聞警到來、遂將車夫帶入捕房、至於受傷四人、就近入同仁醫院醫治云、

李懸賞五千通緝辜仁發
錫法院呈准通令各省飭緝

前江蘇民政廳長辜仁發夫婦訟案、除辜指李氏母女唆使妨害公務暨在外招謠部份、業經無錫法院已予不起訴處分外、至李淑芸控辜重婚、及母女反訴誣告部份、無錫法院、曾開偵查庭二次、因辜仁發始終未到、故當六月二日第二次續審時、李淑芸即當庭要求出票拘緝、首席檢察官錢承鈞氏、當允李請求、飭其補遞訴狀、故李淑芸母女返滬後、即委代理律師撰狀、於六月十四日投遞等情、

辜李案和解決裂

均誌報端、嗣該案又盛傳進行和解、迄今則轉趨沉寂、昨據李叔文律師談、和解又告決裂、因辜缺少誠意、始終避不見面、淑芸母女、因此憤慨、半月前、又遞催緝辜仁發之訴狀、現錫法院已轉呈司法行政部、請通令各省一通緝、已奉司法行政部批復照辦、故李淑芸母女一俟錫院通知書送達後、即由其私人出賞格五千元、通緝辜氏云、

邱麗妃玉容被毀 索代價四萬八千
大學生黃乃武風流賈禍 昨受鞫訊庭諭交保候判

大學生江西人黃乃武、二十二歲、因與大滬花園跳舞場舞女李秀英即李桂珍有隙、唆使蘇州鄉曲蔣阿大、于六月二十日下午十一點半時、在舞場內謀向李秀英澆鏹水、不料誤澆在另一舞女邱麗妃之面部等處、當由舞場人鳴捕將黃蔣二人拘獲、由捕房解經第二特院諭候告訴人傷愈再核、茲因邱傷愈出院、昨又提訊、先由邱麗妃稱被澆情形、請求嚴究、詰之黃乃武供、與李桂珍發生戀愛、已有多年、近因桂珍態度頓變、因此唆使蔣阿大前往打她耳光、實不知其用鏹水誤傷他人、官謂爾上次在案、承認教唆蔣阿大澆鏹水、何以今日翻供、黃即支吾其詞、訊之蔣阿大供、黃乃武曾叫我去打李秀英耳光、因我與邱麗妃亦有私仇、故順便向邱報復、官問既爾去打耳光、何以携帶鏹水、蔣答實係酒醉所致、餘供含糊、質之李桂珍稱、與黃相識多年、因去年黃向我借九十元返鄉、嗣後屢索無着、以致成怨、捕房律師即稱以刑法第二九四條向被告等起訴、告訴人邱麗妃、及舞場主、由律師請求返償損失、邱麗妃部份四萬八千元、舞場部份六百九十九元、被告等延律師代辯一切、熊推事諭以弁論終結、被告蔣阿大還押、黃乃武交二千元保證金、并交隨傳隨到舖保、定于三十一日宣判、

橡皮底鞋子 婦人擊斃丈夫
爲家計口角而毆鬥

甯波人俞生福、年四十六歲、住華德路斯文里三九〇號、前在某輪船上作事、嗣因被歇、賦閒已有數載、其妻忻氏、年三十四歲、生有子女三口、年均幼稚、氏任華成烟公司爲女工、月資十五元、因俞無事、全賴此以維一家生計、前日午後六時許、夫婦間、因經濟問題、發生口角、繼復互毆、時俞所穿之橡皮底鞋子一只、忽然脫落、被氏拾起、猛向其夫頭上毆擊一下、俞即畐倒於地、不省人事、捕房得報、飭探調查之下、急將俞飛送醫院醫治罔效、旋即身死、尸體舁入斐倫路驗尸所、並將氏帶回捕房收押、昨解第一特院刑三庭、劉推事以俞之致死原因、尚待檢驗、故向氏略詰一過、諭候展期由訊、十時許、由檢察處委官蒞驗尸所檢驗一過、諭本案應予剖驗、尸交俞忻氏具領棺殮、改期下星期一再訊、

被控詐財之 張維律師
站在被告欄中 大談道德良心

實情爲了經濟困難　四百元一時還不出

住辟華立路一〇五號、律師張維、四十八歲、浙江桐廬人、近被虞居狄司威路清源里十二號、女子盛愁如、年第二特院刑庭、自訴張律師詐欺等情、昨晨傳訊、先據自訴人稱、去年七月一日、被告張維律師、登報招請女書記之廣告、當往投考合格、即繳保證金四百元、訂立契約、期限一年、言明每月薪洋四十元、不料工作一月、即被欠薪、嗣後共計工作三個半月、收到三個月薪資、即以解約、向索保證金及半月薪資、僅收到了三十元、餘款一味爽約、迄今分文無着、實犯詐欺罪求訊究外、返償私訴、訊之張維稱、收到自訴人之保證金無訛、實情因經濟困難、一時無力措繳、對于道德上良心上、此欵何論如何、要付還的熊推事諭以弁論終結、聽候三十一日宣判、

陳仁生遇刺垂斃
宋公園路荒場上 陳妻姘人捲逃無蹤 此案似爲奸情而起

昨晨閘北宋公園路附近荒場上、發現被人刺傷青年男子一名、倒臥血泊中、形將垂斃、旋由該管五區二所、派警到場查勘後、立召救火會救護車、將傷者舁送普善醫院、一度施治復移紅十字醫院就治、據云、下體受傷、係被剪刀所刺、生命蓋已危殆、聞傷者名陳仁生、年十九歲、無錫人、向業菜館廚司、現告失業、居處無定所、惟於前年來滬時、携妻張氏、同居辣斐德路一帶、夫婦間初尚融洽、既而濡染惡習、酷嗜修飾、且結識異性、時出幽會、久之竟背夫捲逃、迄無下落、前晚陳仁生因事行經閘北中興路、突遇暴徒三人、將陳誘至出事處、以剪刀刺傷下部、但該案原因、是否爲姦情所致、現正由市公安局偵緝隊嚴密偵探中、並蹤緝兇手云、

玻璃瓶內滿貯毒蛇蜈蚣
江湖醫生康視全 醫胃痛詐財被捕

前日下午二時許、有清江人康視全、年祇十八歲、手携貯藥皮包一只、自稱能治各種疾病、在滬東格蘭路一帶、沿途兜攬生意、適有婦人唐屈氏、偶患胃痛、向康求醫、康見婦孺可欺、乃從皮包中取出玻璃瓶一只、倒出藥水半盃、着氏飲服後、康即將瓶外之紙撕去、則見瓶中滿貯毒物、計小蛇一條、蜈蚣一條、以及田雞壁虎等物、氏覩而大駭、詢告其夫唐福昌、將康扭住、康知敲詐未成、事將失敗、即向唐夫婦謂可以解毒、但唐未允、立即鳴捕將康連同皮包一併拘入捕房、唐屈氏送往聖心醫院醫治、昨將康解送第一特院刑五庭、捕房律師陳述前情、並謂唐屈氏現在醫院未經檢驗、康視全携帶毒物、有礙衛生、請求羈押調查云云、詰之康視全供詞支吾、鄧葆蓀推事諭准羈押七天、查明再訊、

英美新廠工人全部復工 黨部定期發救濟費
規定程序佈告具領 解僱工資昨已發清

英美工潮、經黨政決定解決辦法、分飭雙方遵照後、新廠引翔間棧房部及露天小工等百餘工人、即於念二日復工、作、棊子間工人二百二十餘名、鋼匠間四百餘名、印刷部各間工人一千二百餘名、鑑紙間一百五十餘名、均遵照公司規定日期、於念四日爲復工、昨晨烟絲間工人一百七十名、盒子間工人一千五百餘名、車間及錫包間箱子間木匠間、鉛匠間等各部工人四百餘名、亦均全體復工、仍由警察保護、秩序良好、截至昨止、新廠男女工人、業已全部復工、所有老廠工人三個月工資、及儲蓄存款等、亦由公司規定、於日前(念六日)起按序發放、各間工人、均按照規定時間、前往具領、昨日爲最後一日、保發錫包間葉子間盒子間、及其他部份女工工資、各女工於上午八時半起、紛紛前往、具領、由廠方按名發給、下午四時始行完畢、故截至昨日止、所有老廠解僱工人工資、業經全部發清、至於英美新廠罷工期內之工人救濟費、每人洋六元、黨政機關、原定本星期六星期日兩日發欵、嗣因公司方面、將工作程序略加變更、故黨政機關之發欵日期、亦予改變、聞已擇定爛泥渡局路洋涇廟、爲發欵處、念九日上午八時茲起、按名發給、除由市黨部派定人員辦理、並訓令五區黨部就近協助外、同時分函各間頭目職員、屆時到場幫忙、公安局保衛團派警到場保護云、

拍賣行內嚐糖糞商
成老虎之黨羽 蕭祥寶已被捕

福建路九號裕豐恒糖行經理鄭翊周、(又名鄭熊)二十日上午十時、至漢口路瑞和洋行拍賣場、適逢江海關沒收白糖等物競賣、結果由鄭拍進、鄭即出場、正欲乘坐自備包車之際、突有流氓數人上前、一人即以滿儲糞穢之西瓜半只、向鄭頭部套去、致鄭全身盡污、臭不可當、經鳴捕到來、而流氓均已逃逸、當報告總巡捕房飭探調查、始悉該拍賣場每有貨物拍賣時、常有大批流氓、在內搗亂、故意抬高價值、與商人爲難、非許以厚利不息、當將爲首之戚老虎拘捕、始悉擲糞之事、係甬人蕭祥寶一人所爲、探等遂至敏體尼蔭路六號、拘蕭未獲、追至前日、經在中央旅社門口、將蕭捕獲、昨解第一特院刑二庭、捕房律師陳明案情、請求依照刑法三百十九條、治以應得之罪、詰之蕭祥寶、直認將糞汁、澆於西瓜內、向鄭拋擲不諱、謂係商業上之報復手段云、周承觀推事核供、當庭判決、蕭處徒刑四個月、示儆、

劉崇武等更判後 後援會再謀營救

愛國志士劉崇武潘洪生曾松壽田水陽等被判徒刑、經援助愛國志士委員會、聘請律師、向最高法院提起上訴後、業經發回更審、於念六日宣判、劉崇武減處徒刑七年、田水陽潘洪生各處徒刑六年、曾松壽仍處徒刑十二年、當庭除曾松壽聲明不服、再行提起上訴外、其他潘洪生等各家屬、昨亦赴援助會請求救濟、該會認爲處刑仍重、應予設法營救、故定下星期一(三十日)下午二時、召集臨時緊急會議、再商營救辦法、並將召開各團體聯席會議、推派代表、向中央請願、請求准予特赦云云、

甬同鄉會招尋遺婦

甯波老婦吳張氏、現年七十八歲、滬寓兆豐路底海勒路一五五號半、本月二十四日出外迷路、經人送至甯波旅滬同鄉會探尋家屬、當由該會詢悉其子名吳云福、販報爲生、即派人通知來館、迨云福到會、詎該老婦已不別而行、四處找尋無着、該老婦耳聾眼花、多言多語、神經似有錯亂、各界如有發現該婦之行踪、或已留養、即請送至甯波旅滬同鄉會、俾其母子團聚云、

強姦九齡幼女案 林壽章非保安隊職員
林係無業游民前屬誤傳 公安局現正嚴密追究中

林壽章強姦九齡幼女黃柳活一案、自經國聞通訊社記者王立明轉致本市兒童幸福委員會、請求救濟後、該會保障部會派員調查林之行蹤、惟林已聞風逃逸、故特函請市公安局嚴密追究、查林壽章係一無業游民、前誤傳爲保安隊職員、茲經查悉保安處部隊中並無林壽章其人、所傳誡非確實云、

雜訊一束

郵局發行郵票冊

上海郵局消息、現經發行新製郵票冊一批、分發各局備售、此項郵票冊計分二種、內裝郵票如下、甲種郵票冊、封面白底紅字、售價現銀二元、冊內裝一分郵票六枚、二分郵票二十二枚、五分郵票二十四枚、二角五分郵票六枚、乙種郵票冊、封面白底藍字、售價現銀一元、冊內裝一分郵票四枚、二分郵票八枚、五分郵票十六枚、

募建大鐘籌備會

中國佛教會、上海市佛教會、九華佛教會、佛教淨業社、世界佛教居士林、佛學書局等六團體、發起在九華山建造重約一萬餘斤之幽冥大鐘一座、於昨日在功德林開籌備會議、到王一亭圓瑛等十餘人、通過簡章、推王一亭關絅之黃涵之容處李經綸沈彬翰等六人爲常務委員、並決定設籌備處於世界佛教居士林、議畢散會、

兒童遊戲場開放

工部局現據工務處長之陳請、將南洋路之兒童遊戲場開放、凡兒童由父母、或看護帶領者、不分國籍、均可入內、

游民習勤所擴充

滬西漕河涇上海慈善團所辦之游民習勤所、前因游民擁擠、無法收容、故添建房屋、擴充容額三百人、現聞新造房屋、業已工竣、并由某董事捐助二層樓房數十間、作爲兒童教室、日來已開始收容、大都由鄰醫自送、以頑劣兒童爲最多、入所之後、除授以相當手藝外、并由教師教以資算等課、以養成其良好之習慣云、

新光大戲院
甯波路(南京路新新公司後)　電話九四五九〇號

今天
時間　下午三時　五時半　九時一刻　價目　六角　八角　一元　日夜一律

梅花三將今日登台
徐粲鶯　蔡一鳴　張綺
暨全體社員五十餘人
梅花歌舞團
—今日演出—
一場春夢
春花般美妙　晚霞般豔麗　秋月般明潔　警鐘般震人
是梅花團的偉製！　是歌舞界的新作！
其他節目　美不勝收
一定擁擠　定位請早
上午十時開始售票

北京大戲院
北京路貴州路口　電話九四一一〇
今日最後一天開映　日戲　二時半　五時半　夜戲　九時一刻
請看美國女拆白淘金的手腕
寡婦淘金記
全片譯行中文說明
價目　大洋三角　九角　七角　日夜一律

金城大戲院
新式科學冷氣滿院涼爽如春渾忘炎暑已臨
北京路貴州路口　電話九五五五號
今天日夜開映　日戲　二時半　五時半　夜戲　九時一刻
連映月餘　賣座猶盛　鶴立鷄羣　唯我獨尊
本片觀眾已盈億萬個個可爲君作口頭上强有力的保證！
漁光曲
聯華流芳影史不朽奇片
真金不怕火，硬鐵不怕鏈，好片不怕熱，漁光曲畢竟是漁光曲！

卡爾登影戲院
靜安寺路派克路口　電話三五五五三號
今天開映　(日)三時　五時半　(夜)九時一刻
約翰巴里摩亞及曼琳瑪許合演
空前絕後壓倒一切純藝術鉅製
藝苑狂才
John Barrymore in 「Mad Genius」
濫用威力逼子成名　巧施毒計拆散鴛鴦

融光大戲院
虹口海甯路乍浦路西首　電話四二〇二二、三
今天三時　七時　九時一刻　三場座價　四角　六角　一元
名震全球的美國魔術大王
鄧脫魔靈團
Dante And His International Company
全團員二十餘人　表演足兩小時　節目凡五十種

浙江大戲院
四馬路浙江路　電話九三八九七
時間　七時半　九時半　價目　大洋二角　四角
今夜開映
滑稽大王　羅克　得意傑作
滑稽集錦
特選羅克氏平生傑作共計十二大本以供諸公大笑兩個鐘頭
院內全部裝修日戲暫停放映

大上海大戲院
西藏路南京路北　電話九三三二二
今天日夜開映　日戲　二時半　五時半　夜戲　九時一刻
愛琳鄧・克拉夫勃洛哀豔偉構
夢裡情人
Irene Dunn Olive Brook in 「If I Were Free」
夢裏情人　鏡中良緣　可望而不可即
她向數千年來傳統的戀愛戒律舊起革命，去攫取他人的禁臠

南京大戲院
愛多亞路
今天日夜開映　日戲　二時半　五時半　夜戲　九時一刻
凱弗蘭茜絲　李加杜卡戴傑作
月缺花殘
Kay Francis in Mandalay
春夢隨雲散！　飛花逐水流！

先施樂園
門票買一送一
日夜影戲場　由十二點起日夜開映
國產人獸冒險巨片　蠻荒之花
社會艷情名片　爵士歌媒
片已檢查許可給證准演
露天影戲場　每晚開映　中外影戲

本園啓事
茲屆大伏炎天亢旱異常且久無雨非惟溽暑難消兼之時疫易長本公司有鑒於斯每晚六時本園週園各處用新法明打水機遍地澆水藉消溽暑薰蒸清潔衞生以備貴客納凉另有籐椅租賃身臨本園不啻在春和秋平之候也
先施樂園部啓

永安天韻樓
影戲場日夜開映
五千萬海陸空軍大血戰　從未見過偉大傑作
歐洲大戰史
加映中國最新滑稽名片
鋼盔英雄
本樓彙中外兩大野獸日片于同日開映・可說破天下之大荒・片中有驚心動魄之情節・有奇形怪狀之巨獸・諸君不可不看

鳳儀班　全體藝員日夜登台　打棍出箱　白門樓　四郎探母　鬧地府　紡棉花　請宋靈
大京班　全體藝員日夜登台　千里駒　五本
新柳社　日戲　白雲塔　夜戲　後本閣端生

美銀跌匯兌疲
標金市復呈俏象
外匯均稍趨緊人心轉穩
結果較前日回漲五元六

昨日金市復反上升、市況之迷離、頗難推測、前市於起終仆、後市形勢甚平、按全日最大價九百九十四元五角、最小價八十九元九角、相差四元六角、人心平穩、買戶似勁、最初即超出九十元關、計漲五元一角、爲九十一元四角、良以銀市英平美跌、又紐約五金交易所期銀、仍跌十三至五泡音、象因匯兌收市報小二五至半分、故滬市復呈堅勢、惟聞外電報稱歐洲風雲緊張、意軍已至德奧邊界、以待事變、等說、市價略遜、然外匯不緊、美金明暗俱俏、銀行有所容納、塲內買方活動、頗呈秀利之象、故價由九十元餘、增至九十四元以上、至後大戶復售、遂趨軟化、價也期銀報跌一二五至二五、遂徘徊於九十二元左右、距近午時、市場上忽起謠傳、美財長毛根韜有辭職之說、繼任者爲白銀派領袖畢德門、最有希望等語、市氣頓變、實屬爲甚、曾一度退入九十元關內、福昌等買進、旋由九十元〇六角收市、後市即開高盤、爲九十二元八角、實因夜市交易所期銀續小一二五至三七五、故未開市前已達九十三元以上、永利鼎豐永福興永等爭售、當即下遊、復以天豐等買意甚濃、價由一元六角拉至二元六角、最後則平、收市九十一元九角、結果較前日回漲五元六角、暗盤又拾至二元餘、當日開放、較強中元、英美兩匯、內盤均稍趨緊、（物品拍一元收九角）

△現貨 赤金仍無起色、惟津貨由盈豐恆買進一百餘條、價加十五元二五、給赤計掛一千〇〇五元四角、約加十四元、飾金回大半元、計一百〇三元半、中央開進現標三百餘條、開由福昌所售、

△揭價 以美金忽已改縮一二五、計三十三元半、遂亦更至一千〇三十二元八角、計撳四十元至四十三元、下午四十一元、較前日少撳一元餘、登賬九十五元與九十一元、補水九十五元、下午九十六元、

△掉期 上午由鼎太貼與盈豐恆三元四角、六十三條、元茂永與大豐恆互相掉貼、共三百念九條、後市永德貼與乾昌三元六角、價爲三元三角至辨二百八十條、價三元二三角、又貼與同豐恆三元半、三十五條、據而上九月份交易、尙屬活潑云、

△外匯 前天銀市、英平美降、遠銀微跌、匯兌則縮、滬市外匯尙穩、計英金明半塲緊、美金均縮、終日變幻不大、匯豐掛牌、除美金縮一二五外、餘均未更、內盤開收相較、旋後銀行對做本月份平平、外、均無軒輊、計英金最初賣價、二五、復後似緊、即吸十一月份〇六二五、然匯豐仍吸十一月份二五、泰加利等吸一八七五、時則平、仍須二五可賣、下午平定、結果軋緊〇六二五、幣略鬆、凍期、匯豐泰加利等進、全日交易共十餘萬鎊、金則初即俏一二五、繼由花旗等吸九月份三十三元、九三七五、等吸十一月份一八七五、後俚二五、掛牌改縮、美銀報小、故對惟謠傳美財長辭職等說、做市況無甚影響、八月份八一二五、十月份對做六二五、收時中央會出十月份〇六二五、八月份八一二五、午下午局勢甚平、九月份七五、一二五可結、惟八月份七五、後中日等行出來八七五最、後對做十月份〇六二五、較前日略緊一二五、金帮如大連帮及太康潤福昌元成永等售出十餘萬元、內以九月及十一月份居多、花旗麥加利匯豐華比大英等均進、惟八月份略有扒結、美元、下午福昌等扒進八九月份十萬元、各行對做交易頗活、帮大致套做標金總額、洋行家結不已、全日成交總額、約一百萬元弱、法郎由金帮掛出、一月期、價五一八至五二〇云、

賑災公債
下月十日抽籤
下月底起開始付款

財政部發行之民國二十年賑災公債、第一四發行債票、第十次抽籤還本、定於八月十日上午十時、在上海銀行同業公會舉行抽籤、凡抽中各債票、定於八月三十一日起、在各地中央、中國、交通三銀行開始付款云、

本年八月起
分期換發新庫券

本年八月一日、爲十八年編遣庫券、九月一日、爲二十年捲菸庫券、十月一日、爲二十年關稅庫券、十一月一日、爲二十年統稅庫券、十二月一日、爲二十年鹽稅庫券、開始換發新券之期、現財政部已擬定辦法、令財部債券調換處辦理、凡在中國、交通三銀行代辦、由各地中央、埠持有上項債券者、可速將上開各種債券、於開始換發新券及加給息票日期、向本市江西路四百五十二號財政部債券調換處申請辦理云、

公債交割
經過順利

昨日華商證券交易所辦理七月份期貨交割事務、停止市場交易、經過尙稱順利、聞所方經手之交割實數、爲一千五百九十一萬五千元、各經紀人於事前自行劃帳三千四百七十七萬五千元、兩共成交、達五千〇六十九萬、各經紀人所交割之各債券之進出數額較巨者計、廿二關由四十六號交出二百廿八萬六千元、十六號交四十二萬五千元、六十四號收進三十九萬五千元、十七號廿五萬元、四十一號收廿四萬元、[illegible]、九六公債七十一號交一百十萬〇五千元、其餘在一二萬至廿餘萬左右、三十一號收五十萬〇五千元、三十一號念六萬、三五號念五萬五千元、七十八號廿萬元、鹽稅四號交四十一萬四千元、[illegible]、其餘大致均在十萬左右、[illegible]、以下（單位千元）之劃帳及交割等細數、茲將各債券種類成交劃帳交割列表於下、

	成交	劃帳	交割
編遣	[illegible]	[illegible]	[illegible]
關稅	[illegible]	[illegible]	[illegible]
裁兵	[illegible]	[illegible]	[illegible]
九六	[illegible]	[illegible]	[illegible]

歐洲政變
美股狂跌
人心極端惶惑
價跌至最低點

美東銀公司專電報告、週四紐約股市、自歐洲政變消息傳來、極端人心惶惑、股市狂跌、但多空、競達數年來之最低點、活動殊力、故交易額驟增、當此時局變動之際、觀者自宜慎待、計全日成交三百三十四萬股、附道瓊斯指數如左、

七月念六日

三十種實業	八五、五一	跌六、〇六
二十種鐵道	三四、二九	跌三、〇〇
二十種公用	一九、六〇	跌一、三〇
四十種債券	九三、二五	跌一、六〇
十一種物品	五七、九一	跌〇、二八

附本埠股市指數如下

		比上日
七月二十七日	三九	跌〇、一五
二五、三		

元善	[illegible]	[illegible]	[illegible]
捲菸	[illegible]	[illegible]	[illegible]
廿關	[illegible]	[illegible]	[illegible]
統稅	[illegible]	[illegible]	[illegible]
鹽稅	[illegible]	[illegible]	[illegible]
金短	[illegible]	[illegible]	[illegible]
整六	[illegible]	[illegible]	[illegible]
九六	[illegible]	[illegible]	[illegible]
金長	[illegible]	[illegible]	[illegible]
三關	[illegible]	[illegible]	[illegible]
賑災	[illegible]	[illegible]	[illegible]
三關	[illegible]	[illegible]	[illegible]
共計	[illegible]	[illegible]	[illegible]

拆息略緊一分
惟劃頭又無加水

昨日洋拆市面、已將經久不變之局勢打破、早午兩市同做六分、較前日加起一分、惟劃頭加水、則又爲白劃、未能稍有起色、市面之無正式起色可以斷言、蓋金融關係、是社會經濟問題、殊難晴形發展也、整個交易、早市滙賬及新交易、拆票交易、午市交易二十餘萬、三百二十餘萬、小總會交易四十餘萬、餘萬、洋押款交易取贖九十餘萬、新做八十餘萬、銀行收解、計外商票款一百六十餘萬、各種貨匯押墊什款三百萬強、出倉五十萬、華商票款一百八十餘萬、各種貨匯墊押什款三百十餘萬、十餘萬、關稅款四十餘萬、進倉四十萬、日商票款一百七十餘萬、各種貨匯墊押什款二百四十萬、餘萬、出倉四十萬、錢莊洋公單二千八百餘萬、洋劃頭款三百二十餘萬、各路匯款六十餘萬、鈔票收回八十餘萬、發出九十餘萬、收現五十餘萬、客路來源二十萬、去胃卅五萬、

小洋均已改昂
銅元亦長二千文

昨日八開小洋、早市爲八百三十五元五角、較前日加大二元五角、午市價同、交易早市四千角、午市一千五百角、四開小洋早市爲七百二十六元五角、午市爲七百二十七元、銅元果較

紋銀出口愈旺
銀元進出較微
本市庫存大減

昨據銀行界消息、上週銀元出口、爲數較微、但紋銀出口、竟頗大旺、致滬埠庫存紋銀、降至九七、六四六、〇〇〇兩、殊屬稀有現象、茲分誌各情如下、

七、六四六、〇〇〇兩、其間有三一、一四〇、〇〇〇兩、係存於華商銀行、

〇〇〇兩、係存於華商銀行、

（紋銀出口）上週紋銀出口、計三〇四、〇〇〇兩、致滬埠庫存、降至九九、〇〇〇兩、

（銀元進出）上週銀元出口、因內地補、則爲淨、故滬埠庫存、僅減爲三三八、四二九、〇〇〇元、其間有二四九、〇〇〇元、係存於華商銀行、

（進出）上週全週銀行進出概況如下、計出口、共計銀元三五、〇〇〇元、係由青島輸入二、九〇〇〇元、係由九江輸入三、〇〇〇元、出口共計三三五、〇〇〇元、其中二七〇、〇〇〇元、係運往倫敦、六二〇、〇〇〇元、係運往香港、及三三八、〇〇〇元、係運往紐約、尙有四〇〇兩銀餘、

昨日交換總數
銀行業聯合準備委員會交換所

銀元三千四百四十三萬三千〇九十五元九角九分、內計銀元四百八十一萬八千三百七十二元四角五分、匯劃銀元二千九百六十一萬四千七百念三元五角四分、

（滙劃洋市）上週銀元出口、……

上海錢業公會暨日加大一元七角、錢業早市九萬五千角、午市四萬角、銅元亦長二千文、午市一千文、爲三百三十二千文、交易代價洋一萬二千元、合數額三萬九千八百四十串

海外各地

紗花稍好
現銷仍然不弱
奧變未見擴大

昨日廿支標紗、略回起、金融鬆緩、美國政府日頒政令、滬上紗市、以奧國政變未見擴大、美棉跌度又微、同時市上現貨走化、依然未減也、全日共成交一萬五千七百包、各月期價大六角至七角、

標紗

標花

同時紗市亦小較起色、此缺乏、標面漸緩也、全日共成交六萬六千九百擔、各月期價大二角至三角、

昨日標花市因美棉所跌、以致不有暴失、觀望者、所以實戶頭、今日共成

現棉

昨日現棉市況穩定、廠需活潑、計到貨計二百擔、包、開出之花價、沙市花一〇〇〇件、價四二、〇五、〇〇〇件、振泰紗廠進沙市花三〇〇件、價四二、六〇、同興紗廠進靈寶花三〇〇件、上海紗廠進靈寶花二〇〇件、價五〇、漢口第一廠進、上均現貨送廠、

現紗

昨日現紗銷況仍穩定、不寂、全日共成交一千〇六十九包、內同行交易一百包、各帮辦去、計天津十包、四川五十包、內地一百八十九包、汕頭廿五包、北幫一百七十五包、南京十五包、青島二十包、廣東四百三十包、蕪湖廿五包、長沙廿包、十寶

特約商情電報
七月二十七日

倫敦市情

英美匯兌 倫敦外匯市場、今晨疲靡精彩、英美匯價開盤、爲五元〇三分七五、比昨日美英匯兌收盤低一二五、十一時回起三分〇一二五、而爲五元〇三分六八七五、午時又降〇六二五、午後一時跌去一八七五、而爲五元〇三分五六二五、此價直至二時、未有變更、

英法匯兌 開盤爲七六佛郎四三、仍與昨同、十一時稍而爲七六佛郎四六、直至二時未有變更、

金價 今日倫敦金價、爲一百三十八先令半便士、比昨稍大便士、

大條 今日倫敦銀市、印度與中國先皆賣出、但後則買進、現貨價爲二十便士〇六二五、期貨價爲二十便士一八七五、均比昨低一八七五、

利物浦市情

棉花 利物浦棉市、今日價跌、午後一時、十月期低三磅音而爲六、六八、

小麥 利物浦麥市、今日價漲、午後一時、十月期價爲五先令大便士二二五、比昨收盤高六二五、

孟買市情

大條 孟買銀市、今日價跌、市況清淡、現貨價爲五四羅比十四安那、八月期爲五大羅比十四安那、九月期爲五七羅比一安那、價跌二安那、

紐約市情
七月二十七日

棉花 孟買棉市、今日初因獲利了結而跌、繼因投機買進而漲、七八月期白洛志棉價爲二百十三羅比半、比昨高一羅比、

（路透社報告）

匯兌 美英匯價開盤、爲五元〇三分六二五、午前價格微有起落、卒回至昨日收盤五元〇三分半之價格、

棉花 棉市因歐洲大局起色、開盤堅穩、飛四磅音、未幾即起十一磅音、此後直至午時、未有變更、

大條 銀市仍無特色、售價局繼續懸價收買、

紐約市情

（新豐洋行報告）

橡皮 橡皮開盤穩定、比昨收盤、漲起二十一磅音、午前價格繼續上趨、

小麥 開盤高一磅音七五、但開盤後、價稍回跌、

紐約市情

（美東銀公司報告）

證券 證券開盤以前、利於市況之因素、爲㈠歐洲緊張時局略動後、有脚地轉堅之表示、㈡歐洲昨在市場大批賣出之消息、未有根據、其不利於市况者、爲昨日收盤時、市價未曾有繼續之回漲、故或有繼續售出之可能、今晨開盤時、市價堅穩而甚活動、脚地轉堅、

證券 奧國時局、美國旱象、及鐵方關係之缺乏乃證券市場不利之原素、但業價昨日會風、已達最高度、市無驚人消息、則實業股價應有起色、

大條 銀市出售者、共三百十九起、皆在價低時、被人吸收、管理局仍出價購買、

棉花 棉市需求尙佳、未有壓力、市況良好

紐約證券市價（上午十一時半止）

紐約物品市價

	上日收盤	今日開盤	四盤
美國冶金	三二、二五		三二、六二五
亞納康達銅礦	一八、〇〇	一〇、五〇	一七、五〇
阿朋汽車	一八、七五		一九、五〇
飽德溫鐵路	三三、六二五		三一、七五
開斯鐵具	三三、五〇		三〇、七五
紐約煤氣	八四、六二五		八二、五〇
杜邦顏料	二九、五〇		二六、七五
電氣股票	四、八七五		五、六二五
通用汽車	二四、七五	二、〇〇	二〇、五〇
國際電話電報	八、〇〇		八、七五
麥金泰金礦	四二、〇七五		四、〇〇
百貨公司	一二、五〇		二二、六二五
國民蒸汽	一六、七五		一七、〇〇
紐約中央鐵路	一八、五〇		一三、七〇五
美孚汽油	一三、〇〇		一〇、〇七五
紐澤西油公司	一四、二五		一一、八七五
合衆航空	一四、〇〇		四、〇〇
美國鋼鐵	三二、二五	一四、二五	三二、二五
維克定電器	三三、七五		三三、七五

	上日收盤	今日開盤	四盤
十月期棉花	一二、七三	一二、七六	一二、八八
十二月期棉花	一二、八三	一二、八八	一二、九八
九月期條銀	四六、五〇	四六、〇〇	四六、二〇
十二月期條銀	四六、二五	四六、〇〇	四六、二〇
九月期橡皮	一四、二七		一四、五五
十二月期橡皮	一四、六六	一四、四八	一四、九〇

行市一覽表
七月廿七日

▼銀洋錢市
（上海銀行業同業公會聯合準備委員會）

	早市	午市
洋拆	六分	六分
劃頭	白劃	白劃
八開	八三五・五〇	八三五・五〇
四開	七二六・五〇	七二七・〇〇
拆分	一・三七六・五〇	一・三七七・五〇
銅元	三三三千	三三二千
衣牌	三三四十	三三四十
角坏	九十一	九十一
貼水		

公單貼現率每千元每日一角二分
公單拆款息每千元每日 九分
委員會

▼國外匯兌
（銀行賣價）

倫敦電匯	一先令四便士	不變
倫敦即期	一先令四便士	不變

▼中央銀行報告

以上各合銀幣一元正		
印度電匯	八十八羅比半	不變
紐約電匯	三十三元半	跌・一二五
法國電匯	五百六法郎	不變
爪哇電匯	四十八盾三	不變
以上合銀幣一百元正		
德國電匯	八十八馬克半	不變
香港電匯（合銀幣一百元正）	九十元三	不變
新加坡電匯（合銀幣一百元正）	五十六元七五	不變
小呂宋電匯（合銀幣一百元正）	六十七元	不變
紐約銀價	四六・〇〇	
大條銀即期	二〇・〇六五	
大條銀遠期	二〇・一八七五	
倫敦純金	六・一八・〇〇	
紐約純金	三五・〇〇	

▼金市
（洋本位）

海關金單位銀幣	二・〇〇三
便士	三三・八七五
美金	一・六七三
英金	一・四〇〇（合銀幣一元）
美金	三三・五（合銀幣一百元）
法郎	五六七・〇〇（合銀幣一百元）
馬克	八七・〇（合銀幣一百元）

金業交易所
九月份標金	上午開盤	九九一・四
又	先令開出	九九二・〇
又	最大價	九九四・五
又	最小價	九八九・九
又	上午收盤	九九〇・六
九月份標金	下午開盤	九九二・八
又	最大價	九九三・八
又	最小價	九九一・六
又	下午收盤	九九一・九
八月份	上午帳	九九五・〇
九月份	上午登帳	九九一・〇
補水	上午	九九五・〇
補水	下午	九九六・〇

▼標準飾金

▼證券物品交易所

大同行兌出市平一兩 一〇三・五〇 收準 九七・五〇

八月份上午	開盤	〇九九五・〇〇
	最高	〇九九一・四〇
	最低	〇九八九・八〇
九月份上午	收盤	〇九九一・〇〇
八月份下午	開盤	〇九九五・〇〇
	收盤	〇九九二・七〇
九月份下午	最高	〇九九三・七〇
	最低	〇九九一・五〇
	收盤	〇九九一・九〇

▼華商紗布交易所
標準棉紗（二十支金雞反手二十支廠手十六支反手十支亦得照等級表代用）（淨盤四價外加稅捐）

	前市	後市
八月期開盤	一八〇・五〇	一八〇・五〇
二盤	一八〇・二〇	一八〇・八〇
三盤	一八〇・三〇	一八〇・八〇
收盤	一八一・七〇	一八一・七〇
九月期開盤	[illegible]	[illegible]
二盤	[illegible]	[illegible]
三盤	[illegible]	[illegible]
收盤	[illegible]	[illegible]
十月期開盤	[illegible]	[illegible]
二盤	[illegible]	[illegible]
三盤	[illegible]	[illegible]
收盤	[illegible]	[illegible]
十一月期開盤	[illegible]	[illegible]
二盤	[illegible]	[illegible]
三盤	[illegible]	[illegible]
收盤	[illegible]	[illegible]
十二月期開盤	[illegible]	[illegible]
二盤	[illegible]	[illegible]
三盤	[illegible]	[illegible]
收盤	[illegible]	[illegible]

標準棉花（國產細絨棉花紡二十支十六支十支棉紗原料爲準（三十二支二十支棉紗原料亦得照等級表代用）（市斤計算）

	前市	後市
八月期開盤	[illegible]	[illegible]
二盤	[illegible]	[illegible]
三盤	[illegible]	[illegible]
收盤	[illegible]	[illegible]
十月期開盤	[illegible]	[illegible]
二盤	[illegible]	[illegible]
三盤	[illegible]	[illegible]
收盤	[illegible]	[illegible]
十一月期開盤	[illegible]	[illegible]
二盤	[illegible]	[illegible]
三盤	[illegible]	[illegible]
收盤	[illegible]	[illegible]
十二月期開盤	[illegible]	[illegible]
二盤	[illegible]	[illegible]
三盤	[illegible]	[illegible]
收盤	[illegible]	[illegible]

▼雜糧交易所
（前市）
▼標準新小麥（新市衡制）

	開盤	收盤
七月期	三・二三	三・二一
八月期	三・三八	三・三九
九月期	三・四八	三・五一
十月期	三・五五	三・五七
十一月期	三・六一	[illegible]
十二月期	[illegible]	三・大四

▼麵粉交易所
昨日前市收市合計成交一百〇一萬八千包
（前市）

七月期	[illegible]	八月期 [illegible]
九月期	[illegible]	十月期 [illegible]
十一月期	[illegible]	十二月期 [illegible]

▼標準豆油
	開盤	收盤
十二月期	三・六九	三・七〇

▼標準有邊豆餅
	開盤	收盤
七月期	十・九〇〇	十・〇七五
八月期	十・二〇〇	十・〇八〇
九月期	十・二〇〇	[illegible]
十月期	十・三〇〇	十・三〇〇
七月下期	一・三三五	一・三三〇

▼魚市
（價格）

魚名	最高	最低
▼海鮮		
大黃魚	一八元	一六元
小黃魚冷汽	七元	四元
鰳魚冷汽	九元	六元
鯧魚	六元	三元
鞋底魚冷汽	一〇元	七元
馬鮫魚冷汽	九元	八元
虎魚冷汽	六元	四元
墨魚冷汽	七元	六元
海蜇	四元	三元
▼河鮮		
青蝦	三二元	三〇元
鰣魚	二二元	一〇元
鯖魚	三〇元	三〇元
草魚	三〇元	三〇元
鯉魚	二〇元	三〇元
鯽魚	一六元	一四元
花鰱	一五元	一二元
河鰻	二八元	二二元
青魚	三〇元	二〇元
[illegible]	[illegible]	[illegible]

本院冷氣設備特聘專家管理涼爽舒適

國泰大戲院

霞飛路邁爾西愛路 電話七三七五七號

今天開映 (日)三時 五時半 (夜)九時一刻

天下多男子……何患無丈夫

琪妮薇叨蘋

及愛德華霍登兩大明星合演傑作

滑稽諷刺熱情鉅片

離婚佳話

「Uncertain Lady」 with Genevieve Tobin

任何人看她丈夫的肯割只能找替一更好丈夫然後而易各其所，女中丈夫她愛要她個的交退得。女是玩物男是商品

逸園

亞爾培路

今晚八時半起賽
下期大賽
星期三晚八時半起賽

第五十六期搖彩號碼
頭彩 一六三三號
二彩 三〇六號
三彩三號
小彩三個
二九七號 八一五號 九三三號

電話八二〇七 三四五

最新式的冷氣設備清風習習涼爽無比

靜安寺路跑馬廳畔

大光明大戲院

電話三一三三號

今天日夜開映 (日戲)二時半 五時半 (夜戲)九時一刻

「蝴蝶夫人」及「妒花風雨」中之無敵大明星

雪爾薛耐空前大傑作

碧玉天香

緊吻快意時 夢醒歡墮日
有話難訴說 無語只淒凉

她被僱去做誘惑工作

哀艷熱情鉅片

女伶一躍而爲公主 假愛一交而爲眞情

in 「Thirty Day Princess」

做了三十天公主吃盡人世間甜酸苦辣的滋味

廣告与法律

登（聲明）（啟事）等廣告者注意

聲明 如推盤 受盤 加記 拆股等事 啟事 如退保 遺失 招領等類 此項廣告 爲將來法律之根據 本報廣告 早蒙 官廳批准有法律上之效力 最近爲便利界人事起見 特闢「人事小廣告」每行高二十字 每天每行 僅收刊費大洋二角 分爲 聲明 啟事及遺失 徵求 醫藥 飲食 名租地產 出售 等類 取費既廉 地位優越 又可取得法律上之效力 誠最便利 最經濟之有效廣告也

新世界
源記

門票每位小洋二角 買一送一

△新華劇場△
鄭吉餘（日戲） 張鴻聲 董燕卿 馬樂詳 劉小奎 朱志中 張冠杰 湯鴻卿
斬龍興府 全本 嘉新 子報殺虎村
楊菊笙 鮑英七 張慧聰（夜戲）十二本 惡 天寶圖
張春帆 張君良 趙玉林 白雲英 朱叔屏 張啟山 張少泉 閻少泉

九一八話劇社
樊依虹 朱亭一 張鳴品 田曉陽（日） 黑夜鐘聲
張 夔琴 徐 嘯秋 張 大安 胡 君利 張 聲 薛 雅娟 張 愛嘯 邊 幼伽 劉 湧民（夜） 上本 馬永貞

化裝蘇灘 沈 芳雲 施 毅雪
紹興文戲 姚 月 秦 峯
改良申曲 顧 秀 珊
四明文戲 賽 榮 芙 胡 佩 生
◀本遊樂場▶ ◀備餘興▶ ◀高尙不▶ ◀誦讀新▶ ◀世界觀▶

夏令攝生要訣

暑天衛生素食 素食乏味莫憂愁 略加少許梅林番茄汁 山珍海味可無庸求 梅林公司所出番茄汁 能將無味之食品改爲有味

茲逢新廠成立一週紀念大廉價（七月十六日起七月念九日止）請各界至本埠各大南貨號及各大洋酒食物號購來一試

梅林罐頭食品公司啓

地址 河南路九〇五號

電話 九二七九七

中國灌音公司

言語音樂歌唱皆可灌音

三大貢獻

（一）新出音片可唱普通鋼針 無唱針之弊 更嘹喨而動聽

（二）如蒙相邀亦可到府灌音 出灌音宣單函索即贈 備索函索附郵一分

（三）懸賞贈品 徵求基本灌戶

懸賞辦法使應徵諸位各得薄酬

贈品名貴有黨國要人原音唱片

享八折之權利得加倍之贈品外加三千次可用之水鈍唱針再贈二百張自灌之普通蝶片

注意甲種基本灌戶只納費二十元乙種四十元丙種六十元

新址 西藏路三七〇號新世界對面 電話九二四九三號

象牌 標準痧藥

急救時疫水

七八九滴十幾滴救人性命在頃刻品質高超稱標準五十瓶售番餅

新出五十瓶裝每盒僅售一元

中央衛生試驗所化驗合格郵政海關通行無阻

中法藥房發行

殺菌收毒 去腐生肌

皮膚病專藥

「哈蘭士六零六藥膏」

大小瘡瘍癩疥癢瘰癧酒濕風癬楊梅毒瘡等

皮膚諸患 敷搽即愈

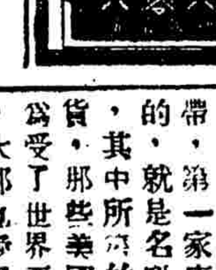

上海四馬路中太和大藥房發行

全國各埠藥房均有出售

沙眼特效藥

特樂固明

家家宜備

統治沙眼紅眼爛眼迎風流淚羞光夜盲以及種種眼疾功能止癢定痛消炎明目殺菌退腫最靈效最安全

本外埠各大藥房均有出售

莫干山避暑雜感

平

山上頗虞旱荒 行政機關亟不統一 菜根香旅館招待尚稱週到

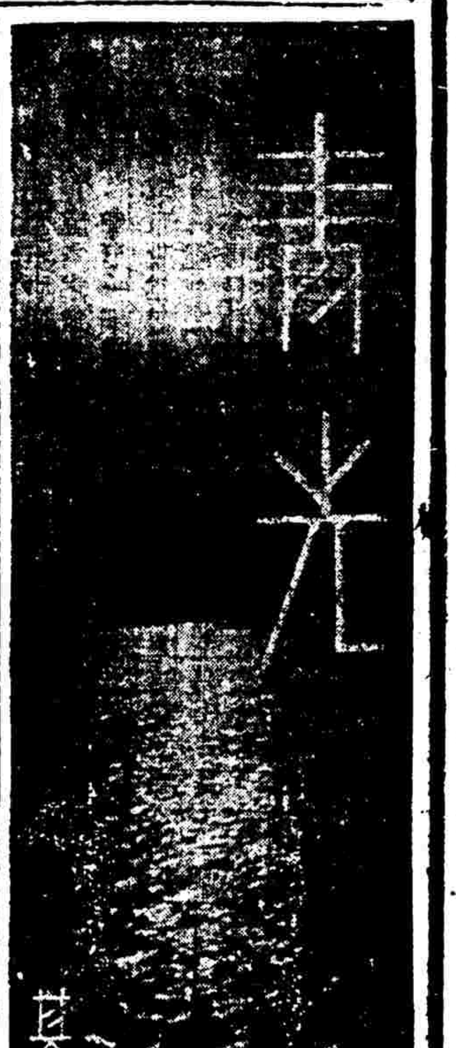

余從事新聞事業，平日牽於館務，不遑出遊。今夏奇熱，爲從來所未有，於月之初旬，偷閒往莫干山小憩。途中頗聞素以山泉見稱之莫干，亦頗有旱荒之虞。上山後，即下榻於菜根香旅館。館築於蘆花蕩之側，位置清曠，爽氣時來，肴饌亦佳，招待週到，游客戾止，頗有賓至如歸之樂。莫干高出海面二千四五百尺，風雨陰晴，變態萬狀，佇足山巔，不知有夏，洵爲避暑聖地。獨惜此避暑聖地，今年亦竟無水可飲也。先是，莫干草萊未闢，登臨不易，自遜清末葉，西敎士相率避暑其間，始漸爲世人所稱道。近則避暑山中鱗次櫛比，（粵人之產居多）人烟日稠密。於是水之來自山上者，莫不競相截留，以資飲用。今年又值旱，於是混混源泉，卒亦供不應求矣！近蘆花蕩畔，雖有蓄水池之築，但容積不大，亦未能令山上人普飲普用。爲今之計，莫若就山瀑下多築蓄水池，同時嚴禁私人截留，庶幾公用兩字，名符其實。再山上行政機關，有隸屬於省政府之管理局，有隸屬於建設廳之公路局，有隸屬浙江保安隊之駐防隊，名目繁多，職掌不一，就余鄙見，不若劃莫干山爲避暑區，另設特區行政機關，佐以自治組織，庶可統一事權，而收指臂之效。余此次攜眷登山，原屬忙中偷閒，往返不一來復，惟聞山上居戶旅客，咸感痛苦者，厥爲肩輿與電話二事。電話生咄咄逼人，設非低聲哀求，則留若罔聞，斬不予接。與夫脚夫數以千計，肩輿隨時雇傭，本無預約之必要，乃特設條款，謂非先日不可。但預約之後，乘坐則不准時而來，不則索值與乘坐相等，凡此皆足以使居戶旅客同聲叫苦，而咸憾管轄機關之不予糾正也。此則於蓄水池與行政機關問題而外，亟宜改良者也。

新大陸的一角：唐人街與小東京

白年勝敗一興一衰

冠北

我國僑胞在美唯一的居留地，一唐人街，一在昔市面是多麽的繁榮，不消說這裏是中國貨品唯一的推銷場。而今，而今這個市面逐漸被「小東京」所沒落了，在這裏，差不多已有三分之二的店舖，被日人所包辦，只消你向格命脫路往下走一趟，就能使你相信此言之並非過甚了。如果你走進這唐人街地帶，第一家店舖你所碰見的，就是名叫「東京城」的，其中所陳的當然都是日貨，那些美國人，近來因爲受了世界不景氣的影響，大都也愛買價廉而物美的貨品，於是日貨就成了他們的眼中物。相反的，中國人本來是富有保守性的，那裏經得起狐媚性的日商競爭，因此只有向沒落的路上去了。

不要說唐人街裏有三分之二的日本店舖，大勢已被他們壟斷了去，但距離唐人街不到數里之遙，還有一個所謂「小東京」的地帶呢！這裏是日人的大本營，正和中國的唐人街遙遙相對，現在唐人街的淪於沒落，正給了「小東京」一個繁榮的機會。

但據該地日本商會秘書長華泰那比氏所說：現在唐人街的日本商店，大約有三十餘家，較數年前已減少了二十來家，而且他又說：唐人街所售的貨品，並不都全從東方運來的，現在美國人竭力在倣效中日貨品，即如東方特製的貨品，現在格命脫路所售的，差不多十之八九是在支加哥製造了。這樣看來，日僑的前途，也未許樂觀！

這是僅就商業方面說。這裏關於生活上，還有許多有趣的事呢！中國人是很少和唐人街以外的人交接的，所以交易也儘限於唐人街四週的美國人，而唯其和外界少接觸，因此該地竟變了個平安地帶，很少有盜竊的事件發生。「堂」（華僑組織的秘密會社）的組織，從前雖曾盛極一時，現在可已減少了許多。現在最多的是工人的組織，而尤以從事於農墾的華僑，在鄉村裏的祖居多。在舊金山中國家庭組織的勢力也很大，其次是同省人的組織。當然舊金山仍有幾個「堂」存在，不過他們已漸以改組了，但平屬堂的會員，至今仍有三千餘人；最小的是翁葉堂，因其中的會員，都能保持着和平的常期紀錄，所以仍有稱他是基督敎「堂」的。

輪船公司是在美華僑事業中較有發展希望的一種，現在雖都用外國船隻在行駛，但希望着將來或能奪回中國航業於萬一呢。唐人街的交通，是有一個華僑的電報局支持着的：還有一個華僑所用的電話局，專門裝設華僑所用的電話的，現在共有二千五百隻電話機，用戶只須說明店名或號數，接線生就可接到了。據一九三〇年的人口調查，唐人街的華僑約有一六，三〇三人，但這並不是確數：又據中華總商會的估計，則以二萬人口，較爲精確，以如許的人口，而裝有如許電話機，爲數也不可算少的了。據東亞公司中美代辦馮氏所說，唐人街正像一個大的旅館，又安全，又舒服，什麽東西都可以自己供給，戲院都有，學校也有，敎堂也有，你可在這裏買到任何你所需要的東西，什麽車票，船票，日報，都有處賣，就是你在這裏有些小小的爭執，自有華僑組織的和平會，爲你們調解，也用不着訴之於美法庭呢！

文藝的重要性

荊有麟

忘記了什麼人講過這樣的話：一個人要不理解文藝，他就不能觀照人生，享樂人生，自然更不能認識人生了。

這話如果要講給學科學的人聽，一尤其是學自然科學的人，恐怕要搖頭否認罷？但我以爲這話是對的。比如：學自然科學的，他的思想就祗知道自然科學，則此人的努力，不是與社會無關，便就有害於人類了。西洋一般專門發明製造殺人利器的，就是很好的明證，而學社會科學者，也同樣只能爲少數人計劃福利，所謂社會利益，人類幸福，與他是漠然無關的。現今的各國政治家，就多半是這種典型人物。

可是，文藝不，就大有分別了。他能把握住一甚，指示着時代的動向，他要爲人類造最高的燈塔，他知道自然科學之可貴，便盡力地提倡，他知道社會科學之有用，更極端地鑽研，他不反對科學，且爲科學作前衞，像古魯泡特金樣，讚爾斯鰲，就無不在這樣的意義上，鑽研物理，發表政見。要把人類完全提到最高的水平線上，絕不像一般科學家，認爲文藝祗是想像心情的玩意兒。因爲文藝好比是樹，科學不過是樹上所結的果實。表面上看起來，果實自然比樹實用。可是沒有樹，果實是無法生長的，俗語所謂：思想是事實之母，這一句話，就夠明白了。

體面點線檢字法（四）

張鳳天方

（九）大人系 「大人・儿」三字之屬 計三九三字

（十）子女系 「子・女」二字之屬 計二〇三字

（十一）首頁系 「首・頁・（貝）」三字 計一五〇字

（十二）心性系 「心・忄・⺗」一字之屬 計一八九字

（十三）耳目系 「耳・鼻・目・見」四字之屬 計一七一字

（十四）毛髮系 「毛・羽・彡・髟」四字之屬 計一〇七字

（十五）口口系 「口・囗・匚・匸・方」五字之屬 計四三六字

（十六）言音系 「言・音」二字之屬 計二四六字

（十七）飲食系 「食・酉」二字之屬 計一五七字

（十八）手足系 「手・才・足」三字之屬 計四一一字

（十九）執持系 「攴・攵・殳・又・干・斗・聿・寸」九字之屬 計一二四字

（二十）力行系 「彳・行・廴・走・辵・止・立・力」八字之屬 計二八九字

（二十一）疒歹系 「疒・歹」二字之屬 計一九九字

（二十二）鬼氣系 「气・欠・示・鬼」四字之屬 計一二三字

（二十三）木片系 「木・片・（爿）」三字之屬 計四六六字

（二十四）草艸系 「草艸」一字之屬 計四〇四字

（二十五）竹頭系 「竹」一字之屬 計一八二字

（二十六）禾米系 「禾・米」二字之屬 計一四三字

（二十七）金玉系 「金・玉・王」三字之屬 計四一四字

（二十八）瓦缶系 「瓦・缶・鼎・鬲・臼・皿・（血）」七字之屬 計一〇〇字

女運動家丁玲

文壇逸話

玉波

以「在黑暗中」「自殺日記」「一個女人」，和「韋護」等出名的丁玲女士，一般人都只知道她是個有天才的女作家，却一些也不知道她同時是個女運動家。

記得民十六到上海時，我從她所作的「過年」一篇，所含的湘西風土人情，和從最深兄的口中，纔發現了名聞當時的丁玲女士，却不是陌生人，而是我舊日的同學。原來，她是我的同鄉一一同是湖南澧州人一一姓蔣名偉，丁玲是她發表文章的筆名。

遠在民十一的光景，蔣偉和其他三個女生，要求我們的母校一一長沙嶽雲中學一一開放女禁，插在比我高一級的十四班讀書。她那時代的裝束到現在還很深刻地留在我的腦海裏一副肥白的稍呈橢圓形的面龐，黝黑的眉，發光的大圓眼睛，剪髮，齊稀稀的留海散披在額前，灰藍色的短衣，白紗襪，青華絲葛的短裙，和黑皮鞋，組成一個年輕，活潑而健美的女性。

在操場上，我常常瞧見她和密司王偑瑜等打着網球。敎員咯，男同學咯，大家擠滿在她們的周圍，好奇似地看着她們遊戲，所以，我因爲是蔣偉的同鄉的，特別注意着她。她打網球的確，在她們中間，她的姿勢是最好的。除打網球之外，她還愛好一種運動，就是：騎脚踏車。在當時的湖南省城裏，騎脚踏車是少見的，尤其是以女人騎乘，她却十分愛。騎起初，她是不善於騎乘的：常常和密司徐謙（黃俊所著「戀愛的悲慘」的女主角），由體育敎員朱恩德率領，到學校附近的體操坪去試騎。我們看見朱恩德把她們輪流扶上了車，陪着走幾步，然後把她一推。初次，她們一個個簡直連人帶車跌倒了好幾趟呢！此外，她也喜歡在水門汀的溜冰場，穿上鐵鞋，和男同學們一道溜着冰。

啊，每當我自己讀到她的作品時，每當人家談及她時，我便回憶到十多年前，她那短衣短裙，打網球，騎脚踏車和溜冰的影子。可說：她在我的腦海裏，並不是什麽神秘的女作家，却是個活潑可愛的女運動家。

德前皇囈語

英國政治家威契爾於本年六月內往謁德前皇於荷蘭之塗爾痕皇宮，並蒙兩次款以正午時之茶點。德前皇表示希脫勒之工作至爲可驚，係給與德國以新的生命及新的靈魂，假若一旦重新發現一種願望，欲使該項工作由重施君主立憲制度以完成之，則皇族決不放棄其義務也。（緻美）

食經（七八）

張競生博士著

版權所有 不准轉載

第七章 食與刺激

有伴侶者，這樣餐最好移在晚間。食後於性慾也有關係。

性慾廣義說，不過是營養的一種。故凡一切生物，當待其營養充足時，始能生育。以此推之，（也是一種事實）凡足食之男女，類多長於性慾（其後裔也壯健）。性慾之前後能食豐足之物品，類都不致因性慾而大困疲。又，性慾也是一種刺激。性具腺分泌的多少，全與刺激品相關係。

在此有兩問題應討論的，

㈠素食者於性慾有損否。

㈡性慾前後不困乏者應食何種物？

答前題是，素食者我們在上說身體是極壯健的若能對於性慾遵守適當的分量，斷不至於身體衰弱。素食者因少刺激，性慾當會比肉食者減少，但性慾也能多食些滋養品如鮮卵，牛奶，香菇，豆類等，更好。如常行素食也無妨，少慾更能濟慾：慾少，思想更多。

要之，素食者對性慾更須有撙節。至於肉食者的身體並非比素食者好，不過肉質在身內發毒，不能不從性慾腺發洩。而因此縱洩，同時皮膚等也排出許多毒質，使肉食者消極上較得舒暢吧了。並非肉食者較素食家長於性慾呢。

美孚牌 汽油

起步快 容易好 發力強

美孚行出品

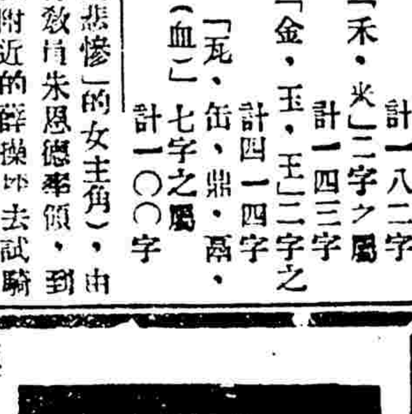

虎出柙矣 速準備抵抗

連日異常酷熱綿延不減爲數十年來所罕有若遇地方狹隘道路污穢飲食不潔任何一者皆足以製成癘疫虎列拉即隨時隨地有發生可虞猶猛虎出柙莫之能禦撲滅之法惟有速備至聖水

聖水防範未然而免相率受害

至聖水問世已二十餘年專治時疫急痧霍亂吐瀉等症救活同胞何止萬千其功效之靈驗藥力之神速不言而喻凡遇上列各症輕者半瓶重者一瓶立可起死回生居家旅行工廠店舖慈善機關均宜購備以濟急需便己利人功德至大 另售每打一元批發格外克己

總發行所 四川路三和里口 震寰藥廠謹啓

至林 防疫臭水

成分充足 殺菌力強 裝注足量 購用合宜

五洲大藥房發行

本外埠各分店及五金烟紙號均售

寶貴之血液，豈能供蚊蟲果腹？

地球蚊香，功效最靈。燃點一盤，蚊蟲絕跡；

五洲藥房發行

本外埠分店及烟紙店均售

時事新報

中華民國念三年七月二十八日 星期六

今日本刊一大張 本埠隨報附送不另取資

THE CHINA TIMES
LOCAL SUPPLEMENT
（本埠附刊）
館址上海山東路二二四號
電話九三二九三至六（四線轉接各部）

報名下 每天每方大洋十元
上封面 每版每天一百二十四元八角
特等（四十字高）每行每天大洋六角
普通（二十字高）每行每天大洋二角

新上海

雜感之類

··繼周

天下過了雨以後，最高興的照理是有切身關係的農夫，可是，要是你冷眼旁觀的看一下，那麽，覺得所謂「慈善家」和教徒是更比農夫們高興。「慈善家」和教徒的高興，原因當然是因爲天下了雨，可是在這高興中間，却又不免有爭執發生。

原因很簡單，這次旱災中各教各派都來個「求雨」的把戲，於是，雨下過了以後便當然得來玩齣「丑表功」。

◇

在這紛紛爭功當中，一般善男信女都以爲這功勞應該歸給張天師的，因爲在張天師登壇作法的三天當中，沒有一天不下雨。

◇

可是可惜得很，張天師未登壇以前，雨已經下過了幾場，而上表的時間更因爲大雨的關係而不得不延遲一天，這多少是有些使我們的大善士們和張天師有些什麽似的，照理，呈文未上以前，玉帝應該是無從知道的，可是現在先下了雨。

◇

現迎神賽會，祈雨消災而來的，是發現了所謂龍的和二寸長的旱魃。

◇

以前的傳說是這樣的，龍因爲失職使有的地方太旱有的地方鬧水災，於是像「西遊記」裡所記的那樣給斬了，龍頭呢，就給落到地上來，據說龍鬚有一丈多長，眼如銅鈴，鮮血淋漓，好幾里以外都嗅到血腥臭。而在另外一方面，也說發現了一個會跑會跳的二寸長的小孩，於是便有人出來說這便是旱魃。

這樣的謠言傳開去，在善男信女們深信不疑以外自然是還加速的傳了開去。

可是事實是怎樣呢，經了確切的調查，原來「龍頭」也者，祇是被人偷宰了的牛所遺留下來的牛頭，而所謂「旱魃」，也原來是從海濱拾來的被人丟了的胎兒。

事情清楚以後，自然祇是一笑了之，但是，在「大善士」們的心裏，多少又得感到一些遺憾。

——爲什麽把這樣的事拆穿了呢？不然不是更使人相信有菩薩有旱魃了嗎！

徐粲鶯丰姿猶昔 梅花歌舞團二次演奏

時代「轉變」討論「兩性」問題 「一場春夢」頗似「羅宮綺夢」

··毛羽

在這大熱天，柔軟的膠片叫不起座，却不料中國姑娘的大腿還很賣錢。可不是，新華社在新光本來說是表演一天的，而二天，三天，四天。

所以，二十六日夜尚在蘇州表演的梅花團，二十七日晨火車把女人，男人，行頭箱從蘇州搬到上海，下午，行頭上了身，歌喉又在新光大戲院的舞台上直響了。

沒有多久，梅花團曾在金城大戲院表演過，她的歌，舞，要是去追憶起來，還有點兒輪廓。

這回雖說改換了全新節目，可是「國花」同「爪哇姑娘」却是前次所演過的，祇是在佈置上，人物上略爲有些變動。

來談談這些新的節目吧！

范里香的丁香山

潘文霞

(一)「你不要說不」本來是黎錦暉所作的曲子，在一向不唱黎著歌曲的梅花團，現在却把來作爲幕前趣劇：這幕前趣劇在外國歌舞團是時常有的，用意是接濟下一場的人物的化裝以及較大場面佈景的搭置，而這里的幕前趣劇祇是幕前趣劇，因爲後面的娟娟舞祇是一個單人舞。另外，却給他們看到了許多地方巧妙地諷刺了原作者，第一他們沒有把「你不要說不」好好地作爲正曲來演，可是却處處說明了這樣的歌曲祇能作爲男女調情用的。事實上中國現有的作曲者爲男女調情而寫下的調子實在太多了，而這除了使一般意志薄弱的年青人，更發狂地去追尋緋色之夢外又有什麽益處呢？所以，這雖然是一個趣味性的短劇，在寓意上倒很不錯的，可是，梅花團自身呢？

爪哇姑娘

(二)這裡我想把「娟娟舞」同「婷婷舞」合併來談談，前者是單人舞，後者是雙人舞，這二個有着特別引起人注意的地方，就是主演者張綺同蔡一鳴，我們是好久沒有聽到她們在歌舞界裏活動的消息了，這其間她們許是在平安地過着做人的生活，無論如何，却已被人猜想着她們已不幹歌舞了。現在，忽又再登舞台，多少使一些人驚異的。可是她們的舞雖然已很熟，總覺得還是同幾年前在市政廳所見的沒有多大長進。而且，她們好像也沒參加旁的集團舞，在這一點上梅花團發生合作關係並沒多久的。或許，她們在忽忙中，除了她們舊熟的舞步來搬演在舞台上，這在舞的本身雖然仍可說聲「不錯」，但終感到還不够填一般觀衆的慾望。

(三)「浪舞」跳出了以前被稱爲東方克萊拉寶的，前次在金城未曾表演的，這次算是領銜主演的徐粲鶯，雖然這東方克萊拉寶的頭銜已過去了，可是在這裡化裝之後，她的黑長的眼睫毛，她的勾人的態度，依然帶有了克萊拉寶的風味。另外，我却不得不佩服「浪舞」男角黃昏的化裝的得法，前次在金城演出的戀愛學堂他是化裝得挺像勞萊的，而這裡又挺像是在酒排外的小流氓，二人合作了這個舞，還够說好的。

(四)「轉變」是一幕兩景的舞台劇，在第一景裡所演出的，多少暴露了現社會的所具有的畸形家庭的怪現象，從做丈夫的口中暗示了這樣家庭的狀況。第二景就是把第一景的男女地位改換一下，在劇本身講這是多餘的，可是過後二場把前二場人物所佔地位完全推翻，這除了增加了些笑料外，却破壞了前面所暴露的真實性。各個演員尚努力，國音嫌正確。

(五)「玉兎舞」，有相當的熟練。

(六)「漁光曲」調子太拖長，似乎失去了原有的韵節。

(七)「一場春夢」，在中國的歌劇還能够得上說是偉大的歌舞劇，這兒的佈景的同服裝是需要化較多的錢的。演出上，終使人感到像讀神話，另外却又想到這同「羅宮綺夢」是有點彷彿的。舞步雖沒多大新奇，可是曲子却還動聽。常奔走各埠表演的梅花團，能够編排出這樣的歌劇，其精神，是很使人欽佩的。

巴黎盛行 蛙皮高跟鞋

用蛙皮製高跟鞋，這又使整個的巴黎瘋狂了！一個知名的女優說：「穿上了這種鞋子，是多麽的輕捷和涼爽呢？並且這蛙皮的外形，婉如嵌滿了珍珠似的。」

這鞋的製成，至少要殺死念只青蛙。

關於改良社交的小貢獻

··典

我最不喜歡現在社會上沿用從前的繁文縟節，這種虛僞而矯飾的繁文縟節，不但糜費，過重，時間也很不經濟：譬如街上相遇，站在街傍，寒喧半天，連兩家的小兒都問遍，眞是麻煩之至。又如在電車上，或公園裏，電影院，茶寮酒館等等相遇，爭搶會鈔，結果，只落得第三者多掙幾文，豈不是無謂嗎？

最近江西南昌，衣服制度也規定了，婚喪禮節，也在草擬之中，而獨於社交一層，却還沒有具體改進的計劃，乘此當局未規定以前，不妨讓我們市民先事貢獻一點意見，現在就擬了幾條寫在下面：

(一)見面時免除一切虛文及客套話。
(二)工作時間，概不見客，亦不往訪朋友，如有要事非當面接洽不可，亦約定限幾分鐘內談畢。
(三)互通郵電，專叙事實，不作諛詞客套。
(四)途間朋友相遇，除照例點頭外，如無要事，概不作無謂之交談。
(五)公共游樂處，或電車火車輪船上朋友相遇，概不買票或會鈔。
(六)電車上對於女子，與男子一律，不必特別讓坐。
(七)平時不饋客，不送禮，以節糜費。
(八)因事請客，不給車飯錢。
(九)朋友往來，只敬清茶，不備烟酒。

碧玉天香

··台生評

出品：派拉蒙公司
開映：大光明戲院
主演：雪爾維辭耐

提起雪爾維辭耐，這個所謂「貓臉」的藝人，使我們不得不想到她過去的成功作「蝴蝶夫人」，以及不久公映的「妒花風雨」。

特別是在「蝴蝶夫人」裡，這個濃厚的傷感性的「悲劇」，使雪爾維辭耐能够有充分演戲的機會，加之，那純粹異國情調東洋的道具，服裝，習慣，儀節，使「蝴蝶夫人」中的雪爾維辭耐，更能獲得非常的成功。

而在這「公主三十日」的本片中，雪爾維辭耐不單和在「蝴蝶夫人」中的調子不同，便是與「妒花風雨」那種凄苦的情調，也是兩樣的。所以「碧玉天香」與「蝴蝶夫人」「妒花風雨」的情調，不能一致，它的原因是「碧玉天香」是一齣輕鬆的「喜劇」，而「蝴蝶夫人」則是一齣傷感的「悲劇」。

自然，在另一面，我們可以看出本片導演者Marian Gering製造手法的「喜劇化」，與編劇者，對白的詼諧。同時，這個奇幻的故事，也是使全片加重了它的趣味性。尤其是以雪爾維辭耐一人兼飾泰樂尼亞國的公主，與一個落魄的女伶，而且更使這落魄的女伶做了泰樂尼亞公主的替身。

導演者便抓住這種詼諧的趣味性，用一種輕鬆潑剌的筆調，去寫女伶闌茜冒充公主，向美國當局借訂巨欵，其中有不少場面，是寫得極活潑可愛的：

(一)女伶闌茜在飲食店中，托了盤子在每一格櫃窗中，納資取盆中食物，但他身邊祇剩一角七分錢，當取到某一格菜盤的時候，她沒有錢了，她設法把櫃窗打開了，像拿出了盆子。但另一面，兩個人拿着公主的照片對她看，她以爲已被人發覺偷取食物，便拿了一個肉腿向外面奔跑。

一直到她被那兩個人抓住了，她嚇得不得了，而二個人却在叫她「公主」那種空氣，的確寫得異常輕鬆。

(二)女伶闌茜的父親在梅生報館中，那麽粗魯喝的咖啡，吃麵包的姿勢，不得不使人發笑。

(三)梅地生最後發覺，他一向傾愛的公主，却祇是一個落魄的女伶，導演者寫女伶闌茜的惱怒，擁吻，都極好。

至於全片故事的巧合，和那種空幻的理想，也祇是代表了原著作者，是在怎樣投好於一般喜歡新奇，幻想的小市民層罷了。

[illegible]爾維辭耐表演[illegible]很老練，加當萬命也[illegible]。

要買最高貴最便宜的新花綢緞請到
明華綢緞商店
地址南京路石路西首
各式綢緞俱選上等絕無次貨混售自誇價廉
各界惠顧尚祈嚴加比較則誠欺當可立判

中國人買中國貨請到南京路・大陸商場
中國國貨公司
電話九二三一八五 五線轉接各部
·夏·季·大·廉·價·
綢緞部▼ 美亞出品雪芳紈 每尺五角　元青璧縐褲料 每條一元二角　眞絲派立司長衫料 每件四元八角
布疋部▼ 藍白條蔴紗 每尺一角八分
服裝部▼ 綢・布童裝 數百種 非常廉價　大號水上平安保險帶 落水不沉 生命安全 每具二元 贈藥粉一包
棉織品部▼ 大號提花毛巾被 每條三元一角半
內衣部▼ 雙線運動馬甲 每件三角五分
化粧品部▼ 三星白玉牙膏 每支三角六分 贈三星藥皂一塊
襪子部▼ 綢布跳舞吊襪帶 每雙四角五分　蔴紗長統夾底男襪 五雙一元
飾物部▼ 電木電玉用品 八折 另有買一送一　軟牛皮提包 每只三元半
南貨部▼ 如生涼菜 每斤二元六角　天目尖 [illegible]一元二角六分　廣東曹白魚 特售八五折
土產部▼ 五香鳳尾魚 四聽一元　梅林辣醬油 [illegible]三角 買一送一
糖果部▼ 冠生園五磅淨素餅乾 [illegible]一元一角　陳皮梅 每磅七角・買一送一
水果部▼ 奉化玉露水蜜桃 五磅一元
手帕部▼ 3216條子蔴紗巾 每打三元三角
禮物部▼ 集禮物精華 爲各界服務
九九商場 日用物品 莫不齊備
鞋帽部 新式 皮鞋七折 小人皮鞋每雙八角

今日▼贈品
惠購滿銀二元以上 贈 烟台上海和記釀酒公司出品 紅獅牌▲樣瓶 白蘭地 一瓶

先施公司 夏季大減價
綢緞部 國產銀絲 喬其紗 每尺四角
什貨部 廣東勁毛家用鵝毛扇 每把五角半 買一送一　盛澤新式條子清水絲巾 半打一元
疋頭部 什色絲華而紗 每尺一元一角 買一送一　累絲紗 每尺一元九角 買一送一
光學部 法國八倍望遠鏡 今日每具特價五十五元　護目太陽鏡 每副九角半
南茶部 水蜜桃 甜蟠桃 每盒四角 五角半　五磅裝早茶四色餅干 每聽九角半
首飾部 男女上等金鋼鑽戒 犧牲品 鑲工新巧潔白炫目 每只三十元至一百元 特價犧牲請速選購
玩物部 水陸三用飛機 每架一三元半
衣邊部 時花吊襪帶每條由一元至二元二角半止買一條送一條 一十六寸四方美術綉花檯布每條二元
先施一元商店 第一分店大贈品 第二分店大減價

(今日半價) 冠生園飲冰室 聖代冰淇淋
即果子冰淇淋……每逢星期六及星期日兩天售半價

侍專朱祚上秘 利家蔡醫●製
脫肛丸
脫肛大都因氣血虛乏遂致大便時肛腸脫出輕者即可納入重則不易收縮須睡臥數小時方能平復苦楚萬分此丸專治男婦老幼各種脫肛無論新久服之無不立見奇效爲試萬靈●每盒一元二角大盒二元四角 外埠函購寄費加一郵票通用●上海貴州路甯波路口同仁醫藥所總發行所

今日節目 本埠各無線電台 七月念八日

老九和綢緞局
蘭芳綢 華絲紗 蘭芳羅
大犧牲
每日限賣百疋 每人限買一件
南京路大陸商場對面街口

特別

中西——週率一〇四〇週波
平劇 下午一時三十分至四時
打棍出箱(孫雲龍)坐宮(荊雲台)探母(荊雲石)烏龍院(顧守純)法門寺(吳蒼慶)吊金龜(蔣聯陞)追韓信(吳鐵憨)慶頂珠(沙賓華)秦良(氏)罵殿(許士儀)黃金台(卜禮鐸)武昭關(霍志馥)六月雪(戴葆成)汾河灣(錢滋生)朗琊卿)捉放宿店(田翊成陳華甫等)一)定軍山(成鈞川)

華東——週率一三六〇週波 下午二時至四時
莊海泉「蘇灘」
全部昭君和番

歌唱

新聲——週率一三八〇週波 下午五時十分至六時十分
新華社「歌唱」
嫁給勇士吧(嚴華)綠裙隊(徐健)窮窩姻緣(周璇)小寶貝(嚴華)喜相逢(周璇)鴛鴦怨(林英)飄泊者(徐健)甜心妹妹(周璇)送別(林鶯)

東方——週率一〇二〇週波
妙音團「歌唱」 下午六時至七時
走馬英雄(前奏)唱給哥哥聽(羅鶯)一香山(韶玲)再見吧故鄉(陳競芳)人面桃花(黃韵)江楓老(韶玲)拒絕(陳競芳)千金小姐(羅鶯)

富星——週率九二〇週波
飛歌社「歌唱」 下午六時至七時
黃浦不可跳(傅瑞英)吾的愛人就是你(徐粲鶯梁先生)落水流水(傅瑞英)小姐吾要你一切(梁先生)梧桐雨(薛小姐)人面桃花(傅瑞英)永遠在後台(徐粲鶯)漁光曲(薛小姐)

大中華——週率一一六〇週波
新華社「歌曲」 下午八時至九時
廣州小姐(徐健)淡白梅花(周璇)紅豆新詩(嚴華)鮮花新婚(周璇)丁香山(林鶯)粉紅色的夢(嚴華)快活林(周璇)下月之歌(徐健)賣油條(林鶯)

紅豆新詩 嚴華唱
㈠紅豆生南國,春來發幾枝,願君多採擷,此物最相思。
㈡古人詩,續新箋,珍重郵將愛友前,芳名紅豆簽。
㈢仔細封,印珠紅,紅豆如心意暗通,心同情自同。
㈣兩心房,並成雙,假在心房祕密藏,休教離恨長。
㈤陽關山,路慢慢,南國相思相此傳,思君吟未闌。
㈥紅豆生南國,芳心首詩,願君長久記,比物更相思!

利利——週率一二四〇週波
妙音團「歌曲」下午十時至十一時
昭君怨(前奏)蝶戀花(羅鶯)夢臥沙場(黃韵)寒衣曲(陳競芳)人面桃花(韶玲)情伴(黃韵)新毛毛雨(陳競芳)微微風(韶玲)

建華——週率一四〇〇週波
妙音團「歌曲」下午十一時一刻至十二時一刻
三潭印月(前奏)吹泡泡(羅鶯)哥哥愛我嗎(黃韵)關不住了(韶玲)等一等吧(陳競芳)不自由的花(黃韵)黃昏(陳競芳)得勝凱歌(韶玲)

元昌——週率一一二〇週波
陳瑞麟 義俠傳 下午十時至十一時
開篇:牡丹亭㊀
一生正直死爲神,十殿判官奉令尊,差馬今朝初臨任,森羅殿發牽來囚魂,提男犯

燕,有四名,爲他們行爲甚麼說,同是花容月貌態嬝嬝,女兒再提杜氏女,早他何曾歸枉死城,判爺吓問根兒的情事起,何用也夢中人園林,遇才郎巧訂美良姻,恨落花鬪覺邊成佳偶,從此懨懨病漸深,治病藥石人間少,病人死育一命傾,判爺聽,喚花神,何不細問情,若問此情託定鴛鴦譜,春,柳,良緣夙締是大成,却原來杜麗娘,花館陽壽未終可復生,致而路引一紙爲憑,命他是宗鄉台上望家庭,若回陽須覓有情人。

話劇

友聯——週率八八〇週波
觀音社「美人恩」下午七時至八時
決士毅到了月宮飯店,果然見著小南陳東海在一個房間裡,——(我們以第三者的觀察,就可以知道他們在房裡的情形了)——士毅見到這種情形,心裡就大爲震盪,但是在階級制度下,祇有屈服,報告了消息之後,就退出飯店,王孫和常有德路進了旅館,就有一個茶房來迎接他們,叫他們進去會會陳四爺,他們走進陳東海房間之後……?

華光——週率一四八〇週波 下午七時至八時
上海社「落霞孤鶩」
馮玉如因爲受不了公婆的壓迫,特與王裁縫商定組小家庭於會館中,有暇輒伴秋鶩落霞家會談,日久,秋鶩與玉如又陷入情網中。某日,玉如邀秋鶩作公園之遊,兩人池畔小坐,情話綿綿,直至夜深人靜時,始戀戀而別。

東方——週率一〇二〇週波 下午八時半至九時半
觀音社「歡喜冤家」
王玉和既離開了家鄉,第一個目的,當然是在南京,可是跑了幾處,仍是找不到一些機會,這時國民政府已遷都南京,把北京改爲北平,玉和在無辦法之情況下,只有再到北平去謀生了!

富星——週率九二〇週波 下午八時至九時
上海社「明星歌唱」
上海無線電劇社今晚八時半九時,特請週上電影歌舞明星阮玲玉,談瑛,夏佩珍,黎莉莉,袁美雲,葉娟娟,胡萍,胡茄,白虹等,發行空前歌唱大客串,並由聶耳先生領導之森森音樂隊配奏高尚音樂。平該社原擬之「可憐的閨女」則暫停二日,待明日午劇客串舉行後再播云。

國學

佛音——週率九八〇週波
馮明權「孟子」 下午十二時半至一時半
人告之以有過「孟子曰:子路,人告之以有過」,至「坐於塗炭」。

華美——週率一〇六〇週波
郁霆武「國學」下午七時至八時
勸學獨解「母子」
柳氏禿妃之髮,郭氏絕夫之嗣,此女之妬者。
唐太宗賜尚書任瓌二美女,其妻柳氏,爛其髮,晉賈充婦郭氏生子,令乳母撫養,子見充嬉笑,充就撫之,郭謂充私乳母,鞭殺之,子思乳母而死,竟絕嗣。
賈女偷韓壽之香,齊女致祆(晉軒)廟之毀,此女之淫者。
韓壽美姿容,賈充辟以爲掾,充女見而悅之,因通焉,時西域進異香,著人衣經月不散,武帝以賜充,充女偷以與壽,有稱於充,充取女左右婢考問,充覺,恐醜露,以女妻壽,北齊有公主,命乳母陳氏撫養,陳氏子與主約元旦祆廟相會,陳氏子先至,熟睡,主後至,以昔日所弄玉環,投之子懷而去,陳子醒覺,心火忽熾,遂焚其廟。
東施效顰而可厭,無鹽刻畫以難堪,此女之醜者。
西施,春秋時越苧蘿村鬻薪之女,有心病而顰,有醜婦住河東,見而美之,亦捧心而效顰,按苧蘿村俱姓施,夾若耶溪而居西者,曰西施,居東者曰東施。無鹽,齊邑名,在今山東東平縣東,戰國時,邑有女名鍾離春,貌極醜,四十衍嫁不售,自謁齊宣王,陳四殆之義,宣王納以爲后,齊國大安,君子謂鍾離春正而有詞。
自古貞淫各異,人生妍醜不齊,是故牛菩薩,九子母,鳩盤茶,謂婦態之更變可畏,錢樹子,一點紅,無廉恥,謂青樓之妓女殊名,此固不列於人羣,亦可附之以博笑。
裴炎常言人妻有三可畏,少時如菩薩,中年兒女滿前如九子母,及老脂粉凋殘,或青或黑,如鳩盤茶。錢樹子,妓女名,古詩云:「塵卜若有一點紅,斗宵之器盛千

蔡女詠吟,曾傳笳譜,薛姬裁製,雅號鍼神。
蔡文姬,東漢蔡邕之女,名琰,知音律,適衛仲道,爲胡騎所獲,在胡十二年生二子,曹操以金璧贖之歸,作胡笳十八拍,後再嫁董氏,魏文帝所愛美人薛靈芸,善女工,雖處深帷之內,不用燈燭,裁製立成,宮中稱爲鍼神。

中西——週率一〇四〇週波 明日上午七時半至八時半
馮明權「國學」

蘇灘

合歡閣吧「經常道也」全,吾心之常道也

華東——週率一三六〇週波 下午七時至八時
莊海泉「蘇灘」
今日:張生遊殿

華美——週率一〇六〇週波 下午八時至九時
莊海泉「蘇灘」
今日:酒樓

市音——週率一三四〇週波 下午十時至十一時
莊海泉「蘇灘」
今日:別弟

永生——週率一〇八〇週波 下午十一時至十二時
莊海泉「蘇灘」
今日:受吐

出版界

新生周刊第念五期
上海霞飛路四明里二十四號新生周刊社,發行之新生周刊,第二十五期業已出版,另售每份四分,定閱全年國內一元八角,國外四元五角,本外埠各大書店及派報處,均有分售。

青青電影畫報四期
青青電影畫報第四期,已於昨日出版,本期內容,圖畫有「水銀燈下與開麥拉前」「兩個富有東方韻味的明星」「女明星拍照的時的鏡頭」「夏天裡的明星」等,文字有「陳玉梅女士收到的幾封信」「在古樓頭」「沒有薔薇」等,上海溫州路一號青青畫報社出版,四馬路上海雜誌公司總代售云。

華年三卷三十期
上海博物院路一三一號華年周刊社出版之華年,第三卷第三十期業已出版,內容有長短評、「商僑的末路、亢旱的應付、日本婦女勞働、屋的責任問題、英國和平會議」,正文有「奭之杜威的自由觀、採斯鳴續譯民主政體新詮」,此外尚有通信、老侃之滇越鐵路、軌評、律師道德論等,該刊最近已由郵局特准登記,凡國內各大埠郵局,亦均有代售云。

美術生活第五期
美術生活畫雜誌、第五期定於八月一日出版、封面爲西洋名畫「濃陰湖畔納涼時」、美術欄有中西風景名畫十數幅、攝影黃山名勝二十幅、並附遊記、題詠、現代木刻名作多幅、時令鮮果彩色畫片、及其他作品甚多云、

同濟醫學院級刊
本埠同孚路同德醫學院一九三七級級刊已出版、內容精美、有院內各種實習寫之攝影數十幀、醫學常識文藝小品等作品數十篇、硬面燙金一厚冊、定價大洋一元、遍贈國內著名大學圖書館、及各省立圖書館、俾衆流覽云、

(市)(聲)

中西名醫爲家庭工業社施診服務
家庭工業社設家庭醫藥社於南京路發行所二樓、暑期施診求診者日數十起、莫不春手成春、因此輾轉介紹、愈形踴躍、主

診務生皆爲時名手、如唐家珍醫生、原爲美國醫學博士、回國後先在北平協和醫院駐院醫師、嗣又創辦青島療養院服務醫學界凡二十年、故其經驗尤爲宏富、並有談興中醫師、於德國柏林大學畢業、實習於與國維也納肺病療養院多年、近市回國、具有歐洲最新醫學智識、對於肺病尤所擅長、國醫則爲前駐日公使汪榮寶先生之姪伯晉、任職醫學兩十年、其婿參以西醫科學化者、故其治病爲中醫而能業務、得陸氏真傳之孫故肯犧牲時間、二人與家庭工業社總理陳小蝶君爲至友、服務社會亦爲福利社會之一道、近將任星伯君因適應病家要求、專門診每日下午延長兩小時、想不到即可實行矣、又近有一化裝品公司、亦稱家庭醫藥社、則另爲一組織、與該社無關、家庭工業社爲防名稱混亂起見、已向之交涉矣、

倪靜芳診務發達
倪靜芳女醫師、爲名律師胡毓芳之夫人、精研岐黃、尤擅內科、時疫、婦人、活人無算、求診者踵接、法界名人陸香、前徐氏、蕭起、求診者踵接、司額、亦經倪醫生一劑而愈、特贈以志鳴謝、倪診所設白克路梅南坊九號、

中法藥房廉價將滿
中法大藥房、自上月底、舉行大廉價以來、因無論購貨多寡、除照碼折價外、均有贈品、如龍虎人丹與時疫水等、至晚、絡繹不絕、故往購者自朝至晚、無一落空、所有時疫藥品均供不應求、現已決定於本月二十九日爲廉價截止期、決不再延展、欲購藥品者、可速前往、

軍訓團提倡國貨
益利汽水公司之各色汽水與湯樂斯鮮橘汁、得實行新生活之勵志社會一再大批採購、昨該公司又接得勵志國貨消費合作社經理林儼良君來函云、啓者前由黃仁霖先生向貴處採購之桔子水及各式汽水、行將飲罄、茲需續購桔子水計二百打、及各色汽水一千打、希即設法運至九江、貨款貨到即電匯、通信處江西海會寺軍官訓練團云云、聞該公司今後確有供不應求之勢云、

現代信箋公司贈券
本埠梅白格路二〇四號(醫學書局內)現代信箋公司、發行現代名人書畫箋、爲酬答各界愛用雅意起見、特約海上著名書畫家、贈送代價券、凡購信箋及五角以上一元者、均得贈送一元之書畫代價券、

韓家政事務所遷移
名女律師韓家政、法學淵博、律務繁忙、曾受任大世界黃金榮君等名人法律顧問、現因原址不敷應用、自八月一日起、遷至南京路女子銀行二樓二〇三號、電話九五七八三、照常辦公、各界如有訴訟與非訟事件委託者、可赴上項地址接洽。

上海文件代辦所
本埠大陸商場五三〇號上海文件代辦所、專門代辦商標註册、翻譯、打字、印刷、等事務及代辦公司登記、廣告、免稅、收費低廉、辦事妥速、該所經營業部、批准註册、上海市社會局核准登記云、

中西時疫藥品犧牲
本埠四馬路中西大藥房此次防疫運動、廉價贈品、顧客擁擠、該辦市已發現虎疫、急不待緩、各界故疫、運動廉價、以贈品、顧客擁擠、該藥房特別犧牲、時疫水一元六角二十瓶、如買一律七折、又送一特別犧牲、藥品每份一千份、又香樟、精神等、如有售一元、各瓶、製白蘭地、衛生飲料、子香露等、均廉售、並有贈品、更有贈品可得云、保留發票、

「漁光曲」連映近五旬
北京路金城大戲院、自從開映聯華公司出品「漁光曲」到現在、已經四十餘天、該院屢次要想換片、但「漁光曲」的營業、始終沒有減色、所以繼續開映下去、在這市面不景氣的時候、天氣熱得像火熾的日子、能夠和開映時一樣、確是難得、從這許多點、就可以斷定該片必有一種特殊的魔力、近來的觀衆、說竟有許多從不到影院的、也被吸引來了、朋友們看了、一天跑去看一天、院中爲了使觀衆得到舒適、將院中溫度減低、除採用冷氣方法、使院中空氣、不致乾燥、觀衆於欣賞佳片之外、並得以享受避暑的實惠云、

氣象報告
徐家匯天文台昨日下午四時三十分氣象預告云、山東周圍、天晴、吹西北風、轉西南風、長江中游、天晴、有霧或陣雨、沿海及馬鞍島之南、天晴、有輕微而熱、間或多雲、南風、東南、最高九十八度、又最低七十八度又三、去年同日、最高九十四度、又最低七十九度又二、

招商局 船期廣告
建國 快輪 准於七月卅日星期一晚開往漢口沿途各埠
江新 快輪 准於八月一日星期三晚開往漢口沿途各埠(本輪電話八二一六〇)
新江天 快輪 准於七月念八日星期六下午五時開往鎮海寧波(本輪電話八三二六五)
廣濟 快輪 准於七月念八日星期六晚直放溫州
海瑞 快輪 准於七月念九日星期日下午一時開往烟台天津
泰順 快輪 准於七月廿八日星期六下午二時開往海州老窰
安興 快輪 准於七月念九日星期日下午一時開往青島
泳平 快輪 准於七月卅一日星期二上午五時開往福州南台

三北公司 船期廣告
寧興 快輪 准於七月念八日星期六下午五時開往寧波
清浦 快輪 准於七月念八日星期六晚開往漢口沿途各埠
龍山 快輪 准於七月念八日星期六開往汕頭廣東
萬象 快輪 准於七月三十日星期一開往福州

輪船進口報告

▲昨日進口船(念七日)
新北京 寧波來 太古
新寧紹 寧波來 寧紹
恰泰(?) 大連來 恰泰
通和 長沙來 恰和
新寧(?) 青島來 太古
吉生 青島來 恰和
安興 廣州來 招商
嘉和 宜昌來 恰和
吳淞 長江來 太古
泰(?) 天津來 招商
伯爾勞古 利物浦來 藍烟囪

▲今日進口船(念八日)
湘潭 長江來 太古
蘇州 港汕來 太古
瑞和 長江來 恰和
建國 長江來 招商

輪船出口預告

▲寧波班
新江天 念八日 招商
寧興 念八日 三北
新寧紹 念八日 寧紹
新北京 念八日 太古

▲長江班
江新 [illegible] 招商
鄱陽(?) 三十日 太古
瑞和 三十日 恰和
吉和 念八日 恰和

順天 三十一日 太古
長興 三十一日 招商
公平 一日 [illegible]
武昌 一日 太古
江和 二日 恰和
大通 二日 太古
江安 三日 招商
德和 三日 恰和
新寧 三日 [illegible]
吉安 四日 恰和
江大 四日 太古

▲宜渝班
吉和 念八日 恰和
通和 三十一日 恰和
長沙 二日 太古

▲溫州班
海晏 念八日 招商
廣濟 念八日 招商

▲瑞安平陽班
新瑞平 念八日 瑞平沙
瑞平 [illegible]

▲福州班
萬象 三十日 三北
泳平 三十一日 招商

▲北洋班
遇順 念八日 [illegible]
四川 三十日 [illegible]
廣州 三十一日 [illegible]

▲南華(?)班
大名 念八日 [illegible]
[illegible]

▲汕頭班
四川(?) 念八日 [illegible]
四生 念八日 [illegible]
湖北(?) 念九日 [illegible]

▲溫台班
大華 [illegible]
大利 [illegible]

外洋船出口期

▲南洋各埠
[illegible]

▲美洲各埠
[illegible]

▲歐洲各埠
[illegible]

▲世界班
[illegible]

外洋船進口預告
[illegible]

上海郵政管理局封發郵件時刻表
各項郵件須在下列時刻以前交寄

寄往處所	舟車名目	日期	平常信件封發時刻
長江各埠	火車輪船	每日	十三點及念一點卅分
北洋各埠(除左列各埠)	火車	每日	六點、廿一點半
威海衛烟台南滿鐵路區域及關東租借地(經由大連)	通州公司	念八日	及十七點半
南洋各埠	公司	念八日	九點
寧波(寧波)	輪船	每日(除星期日)	十五點四十五分
永嘉(溫州)	招商	念八日	念一點
閩侯(福州)	萬濟	廿八日	廿三點
思明(廈門)	大象	廿八日	廿二點
汕頭香港廣東	貴名	念八日	九點
香港廣東(郵件)	公生	念八日	十三點
國外各埠			
小呂宋澳洲及新金山	公司	三十日	八點
香港南洋群島錫蘭及歐洲	公司	廿八日	十三點
日本華盛頓及坎拿大	公司	三十日	七點卅
日本神戶香山美洲	公司	三十日	十一點卅
德國及俄國各埠	公司	廿八日	七點
日本高麗各埠	公司	念八日	一點卅五
蘇俄(亞洲部份)經由滿洲			
航空郵件			
滬平線(東海青島天津北平等埠)	中國航空	每星期二四六	五點
滬蓉線(南京安慶九江漢口沙市宜昌萬縣巴縣成都等埠)	同上	每日	五點卅分
滬粵線(溫州福州廈門汕頭廣州等埠)	同上	暫停	
西北線(洛陽長安蘭州寧夏等埠)	歐亞航空公司	每星期一	念二點
平粵線(北平太原洛陽漢口長沙廣州等埠)	同上	由中國航空公司之滬蓉線轉運往漢口聯接	封發時日與滬蓉線同

內國郵件掛號郵件包裹郵件須於上列時刻三小時三十分前交寄

今日康克令減了再減贈上加贈墨水筆半價只限今天
今日購康克令自來墨水筆及活動鉛筆照大減價目再減凡購水筆一枝另送康克令美利堅活動鉛筆一枝再送德國文具盤一只兩種贈品價值四元五角
廿六號康克令每枝賤賣七元五角原價十元
十八號康克令每枝賤賣九元五角原價十三元
三五〇透明筆桿水筆賤賣九元原價十三元半
眞實永遠保用筆賤賣十四元原價廿元
老式女用永遠保用筆賤賣九元半原價廿四元
十八開夾金自來水筆賤賣十二元九角六分原價廿一元六角
康克令副號二六四美利堅賤賣五元原價七元半另送價值一元文具盤一只
康克令副號二六一美利堅賤賣三元半原價五元另送價值一元文具盤一只
其餘各種筆賤賣三折至八折
英國太子牌自來水墨筆賤賣對折八扣(派克式如)
中國獨家經理 永安有限公司

照相部
夏季大減價三十天
矮克發摩登快鏡
每只減沽三元六角
◀走頭部▶
特設犧牲部 樣樣便宜 再減減了
◀綢緞部▶
永安綢廠出品蝴蝶綃 原價一元六角半 減沽每尺九角八分
華絲紗 特價每尺一角八分

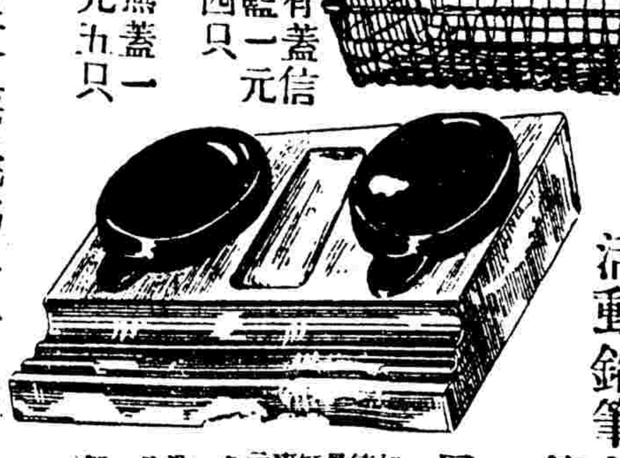

永安公司
文房部今日賤賣品
只賣一天勿失機會
米鼠牌練字部每打一角半 送運動牌練習部半打
如圖墨水缸一只賣一角半元 買二只送一瓶墨水 文具一只送盤
有蓋信籃一只一元四角 無蓋一只九角一元
注意各種賤賣文具賣完爲止
美國活頁講義夾每只七角買一只送一只
活動鉛筆今日半價 德國兩用筆每枝一元 另送墨水一瓶
如圖德國墨水缸一只賣三元二角 買一只送文具盤一只 價值一元
美術家注意
法國油畫色一概七折
英國油畫色每打三元八角
德國油畫色每打三元六角
英國水彩色每打一元六角
法國廣告色每打六元半
英國廣告色每打八元
美國廣告色每打七元五角
中國廣告色每打二元八角
花紙部
裱房花紙計千餘種今日賤賣三折至七折如裱普通房間只費數元裱工每卷三角當日完工
儀器今日賤賣六五折七件頭儀器每套九角

雲飛汽車

隨時隨地　隨叫隨到

分站十一六處　輪車二百餘輛

雲飛汽車

隨時隨地　隨叫隨到

分站十一六處　輪車二百餘輛

汽車與無線電

（夢白）

（一）喜臨門試車之成功

喜臨門車廠，爲英國有數之汽車廠，近年以來，該廠所產各種車輛，成績更佳，是故銷數方面，亦日見增加，如小寶寶車，早已風行各地，爲社會人士所歡迎，而最近該廠復有新車一種，作一度長距離之試車，由倫敦出發，作十天長距離之試車，沿途所到之處，全程凡一、七二七哩，統計所經路程，連同汽油及修理所費，祇五金鎊五先令，費用之經濟，行車之安全，委爲空前少有，此車爲六汽缸新車，馬力二〇、九四，平均每加侖汽油可行路二十一哩四，每小時行路三十一哩，此種成績，實出人意外者也。

（二）克雷斯勒新車進步

克雷斯勒車廠，在汽車界中，亦早已有相當之歷史，而近年以來之新車，成績之優良，更爲往年所不及，本年所有各種新車，製造方面，所改進之點，又復不少，而其中最重要之一點，乃爲氣流式之車身式樣，既屬新穎，而行車之時，又可減去不少風力之阻礙，以車身之製造原料言，完全爲純鋼製造，是以非常安全，況車室之中，地位亦加以寬放，使乘車之人，倍感舒適，絕無偪促不安之感，安全便利，穩快無比，且更有自動分合機，活輪等，各種完美之裝置，使克雷斯勒新車，更見無美而勿臻也。

（三）汽車與無線電

近年以來，歐美各國之汽車廠，對於汽車之製造，精益求精，不獨機體爲然，即附件方面，亦各自鈎心鬥角，從事改革或增加，蓋不如是不足以在汽車市場競爭也、僅就無線電一物而言，近年以來，風行各國，已成家庭娛樂之要具，而一般汽車廠在此種情形之下，爲趨大衆心理起見，亦即研究汽車中裝置無線電收音機之問題，至於今日，已告成功，即如一九三四式各廠所產之新車，售價較高者，莫不有無線電之裝置，即售價較低之車輛，如顧客而欲裝置無線電也，祇須出價較高，廠方均可代客裝配。

（四）雙層汽車的風行

所謂雙層汽車，公共汽車，已風行各國。就是上海方面，最近也有幾輛公共汽車，所以要改單層爲雙層，唯一原因，就在多乘搭客、節省費用，因雙層公共汽車，試用而後，已有相當成績，便有一般研究交通問題之人，提議除公共汽車以外，其他車輛，像商用汽車、農用汽車和其他若干汽車，也要改用雙層，此種雙層汽車，在汽油方面，運輸方面，確可經濟不少，但其中也有種種缺點，使我們感到不便採用，更不能採用，所以雙層汽車，除了公共汽車以外，是否可應用到別種汽車上去，還是一個問題呢。

（五）英國注意安全問題

汽車一物，雖爲交通要具，然有汽車盛行而後，各地殺人肇禍之案件，亦日有所聞，爲汽車而犧牲生命者，更不知有多少人士矣，其中尤以英美爲甚，是故英美各國，近來對於汽車之安全問題，皆特別注意，其中單以英國而言，一般交通當局，研究肇禍問題之結果，皆以不外有三大原因，㈠道路不良，㈡司機疏忽，㈢行人不慎，在此三大原因之下，力謀消除肇禍之法，乃積極修築道路，警戒司機人，同時在馬路之上，多裝標燈，及一切安全設備，俾使行人之時，知所惕警云、

赫德森與地上飛銷數激增

▲新出卸令治式

▲銷數當更可視

賓

頃據赫德森汽車公司總理蔡平君宣稱、赫德森與地上飛兩種汽車之五月份零銷數額、較四月份增加多多、蔡氏繼語人曰、方今不景氣現象、普編於世界、且日見其深刻、於此種情形下、而欲求營業發達、殆非易易、今赫德森與地上飛、於一般汽車業新近銷數大致慘跌聲中、獨能突飛猛進、有增靡已、斯誠難能可貴、而至足欣慰者、按據調查、其餘各大汽車製造廠家、其一九三四年度銷數、較去年份增加、爲許之多者、蓋絕對無有也、此種情形、如以美國各州之汽車登記數字觀之、尤爲顯著、蓋其中惟赫德森與地上飛二者之銷數、類皆兩倍於往年、且更有增多三倍至四倍者、赫德森公司對於地上飛銷數、且預料其當更有長足之進展、蓋以新出售價更低之卸令治式樣故也、此項新車、業經展覽、不久當可輸送於全國各處經售商、以便發售、赫德森公司、鑒於最低價汽車類、亟應有尺寸十足、機力瀰滿之車輛、以應一般人士之需要、爰特悉心創製卸令治式地上飛以應世、故其不脛而走、到處暢銷、殆可斷言、至其售價之低、同樣大小及力之其餘任何車輛、蓋無出其右者、赫德森廠每日裝出汽車五百輛、綜計本年度裝運出廠者、已達五萬四千輛、若去年同一期間、則僅一萬三千輛耳、赫德森公司、對於坎拿大及國外市場、經營亦殊認眞、故所有各該處銷數、亦無不蒸蒸日上、與時俱增云、

鐵路與公路之研究

蕭光烈

路別	民十二營業進款(附支出)	
	收入	支出
平漢	三二、〇一二、五七九元	一二、六四四、九三一元
北甯	一八、二八五、一二四元	一一、三三六、六一一元
津浦	一七、〇三〇、九九五元	一[illegible]、八九五、三五一元
京滬	八、五二一、六五四元	四、九〇九、九三八元
滬杭甬	四、三三二、八〇七元	三、一八二、六三七元
平綏	八、三一七、七六八元	五、六五〇、七九九元
正太	四、八一二、七八二元	二、〇九八、八三三元
道清	一、四九四、五九七元	六六二、六六六元
汴洛	二、四三二、二五四元	一、一三二、二〇一元
隴海	三、六八六、〇一九元	一、六三三、一〇一元
吉長	二、八六六、七九六元	二、九〇八、六三三元
廣九	七八四、二九六元	八四五、五五三元
湘鄂	一、六四〇、一五〇元	一、七一三、四〇〇元
四洮	二、三八八、五七六元	一、三九〇、四八〇元
膠濟	八、七九六、二三八元	五、七九一、三三九元

右表爲民十二各路營業進款(附支出)

路別	民十三營業進款(附支出)	
	收入	支出
平漢	二八、八五九、八一六元	一三、一三九、〇三〇元
北甯	一七、五〇九、五二三元	一一、九一二、九〇一元
津浦	一二、二二六、七五六元	九、七八九、四五四元
京滬	八、八〇〇、八五八元	四、八六四、五六四元
滬杭甬	四、二八九、三九二元	二、九四〇、九四五元
平綏	八、一八八、三九〇元	六、一二七、八四六元
正太	四、四一六、九四八元	二、一二四、〇八一元
道清	一、五七七、四八一元	六九六、六三四元
汴洛	二、七〇九、九四二元	一、〇三六、七一二元
隴海	四、一二七、八四一元	一、七七三、一九三元
吉長	二、七一八、六五六元	一、九六七、三三二元
廣九	六〇三、九一六元	六〇二、三一六元
湘鄂	二、〇一二、五一〇元	一、八九三、四七九元
四洮	三、四七八、四三二元	二、〇四二、〇二七元
膠濟	九、九九四、八三二元	六、四五四、八二七元

右表爲民十三各路營業進款(附支出)

路名	民十四營業進款(附支出)	
	收入	支出
平漢	二七、一一一、八七三元	一三、〇四八、五二六元
北甯	二四、〇四七、六七六元	一三、二一八、二〇四元
津浦	一五、七四九、三二六元	一〇、九八五、〇〇三元
京滬	八、八四三、六九三元	四、九五四、一一五元
滬杭甬	四、四二九、二三二元	三、一六八、二五三元
平綏	一一、七四三、二六六元	一一、〇六二、八三一元
正太	四、七六八、五二一元	二、二九七、〇三八元
道清	二、二〇六、〇六九元	七〇〇、六二三元
汴洛	三、二九一、四八六元	一、三〇四、五五二元
隴海	四、五七五、四三八元	二、〇四九、四九八元
吉長	二、六七八、〇九五元	一、七八四、一二七元
廣九	七七四、九九一元	六九四、五四一元
湘鄂	一、九八七、三九八元	二、一四七、〇九五元
四洮	五、一七七、三一六元	二、五六二、八六〇元
膠濟	九、一七〇、二六八元	六、五七〇、二三〇元
南潯	九六九、五六六元	七八四、八一九元

右表爲民十四各路營業進款(附支出)

路名	民十五營業進款(附支出)	
	收入	支出
平漢	一四、七三九、一五七元	一一、八七四、七八七元
北甯	二五、四八九、一六八元	一五、五九九、〇〇〇元
津浦	六、一一九、二五八元	五、八三八、一二五元
京滬	九、一五七、二五二元	五、八〇五、八六六元
滬杭甬	四、九七八、六二六元	三、五五三、九五八元
平綏	五、一八〇、三四八元	五、九六七、五〇七元
正太	五、一一一、二四〇元	二、一四九、六三六元
道清	一、〇九五、五〇三元	六五九、五〇〇元
汴洛	二、六八八、八五三元	一、〇六四、三八二元
隴海	四、四九一、五八一元	二、二九一、九七〇元
吉長	二、九一四、三二三元	一、九八九、九四二元
廣九	一、六八六、〇九七元	一、一五九、九七九元
湘鄂	一、〇六一、七〇三元	一、九七六、一九五元

別立志運貨車　合衆汽車公司　過而西愛路九十九號　電話七〇一九八至九號

雪鐵龍運貨車　法大汽車公司　霞飛路四二四至六號　電話八四一〇四至五號

請購 司蒂倍克 乘客 載重 汽車

一九三四年式 赫德森 直列八汽缸車

確能勝過一切八汽缸車之成績

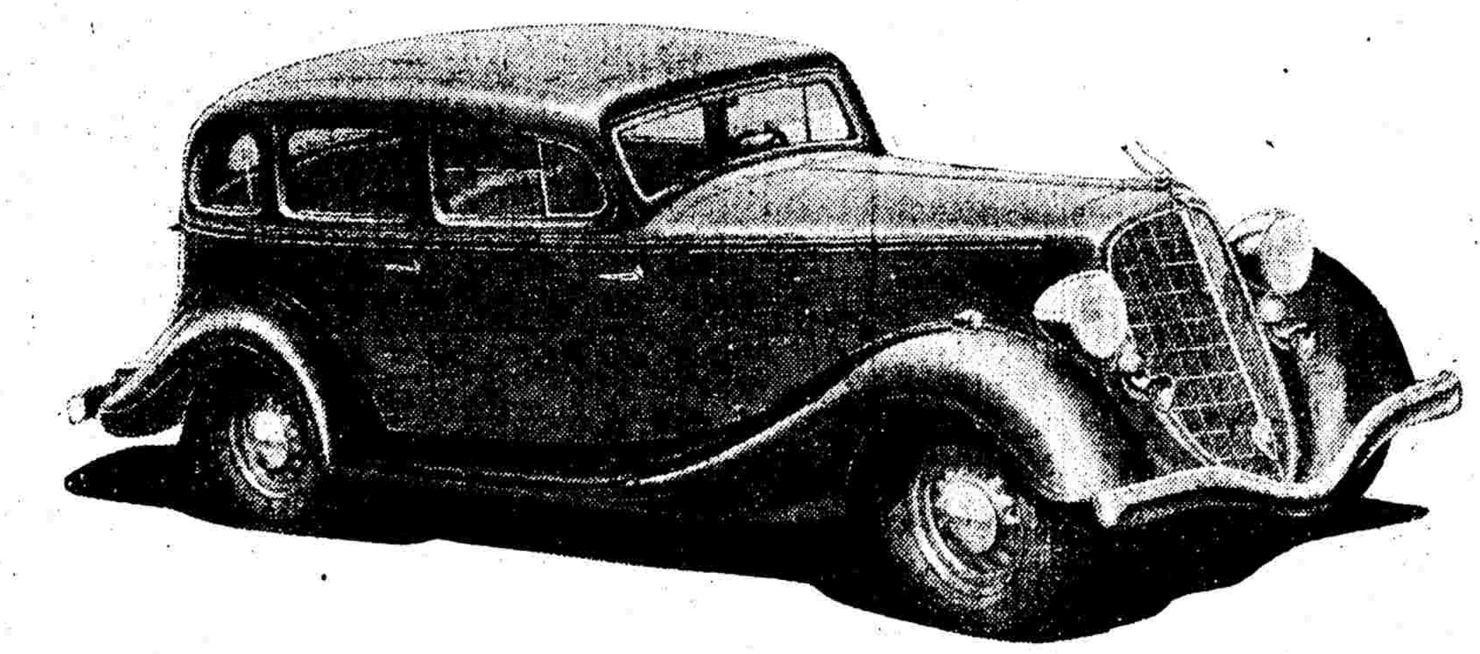

此大號直列式八汽缸車。係赫德森從來出品中之最強有力者。其成績之佳。雖與任何定價之八汽缸車相較。皆能勝過之。所謂價值？惟其美麗如是之出衆。外觀如是之動人。而其無數之重要特色與改良。又如是之無微不至。故試請公平之專家出而估價。未有不較其實在之定價。不覺估高三百元至五百元者。此即其額外之價值也。至於安全及乘坐之舒適。此一九三四年之赫德森直列式八汽缸車。亦所向無敵。除具有四個單獨平路器及專利之寬平彈簧外。今又加有獨立式活動軸彈簧。予每個前輪以一種膝灣動作。同時亦絕不礙及堅強前軸之安全及完全不滑車胎之保障。茲請諸君熟思赫德森汽車之富麗…熟思其效用…熟思其定價—則請君此後非赫德森汽車不歡矣。

龍飛汽車公司

靜安寺路慕爾鳴路口　電話三〇〇〇二號

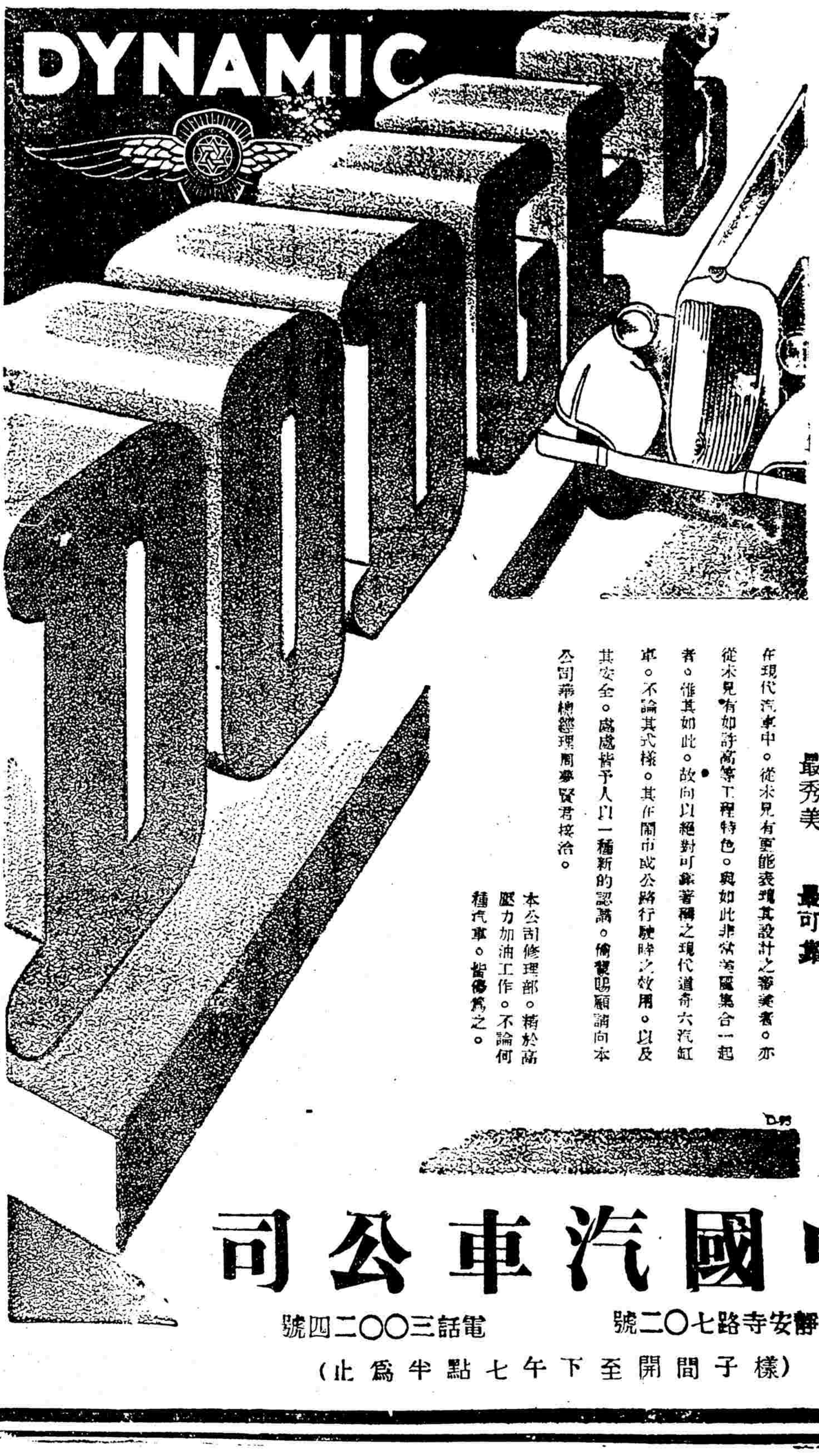

道奇六汽缸車

最秀美 最可靠

在現代汽車中。從未見有更能表現其設計之審美者。亦從未見有如許高等工程特色。與如此非常美麗集合一起者。惟其如此。故向以絕對可靠著稱之現代道奇六汽缸車。不論其式樣。其在鬧市或公路行駛時之效用。以及其安全。處處皆予人以一種新的認識。倘蒙賜顧請向本公司蒂槐總理周夢賢君接洽。

本公司修理部。精於高壓力加油工作。不論何種汽車。皆優爲之。

中國汽車公司

靜安寺路七二〇號　電話三〇〇二四號

(樣子間開至下午七點半爲止)

（續前）

收入 [illegible]七、六七五、二八四元
支出 三、五八四、八二〇元

路名		
膠濟	收入	八、〇八五、五〇一元
	支出	六、七四六、一四八元
南潯	收入	八六五、八〇五元
	支出	七二八、七九三元

右表爲民十五各路營業情形

路名	民十六	營業進款（附支出）
平漢	收入	一一、四二九、八二〇元
	支出	九、九九四、一六〇元
北甯	收入	三四、七二〇、四六六元
	支出	一五、九四一、一六〇元
津浦	收入	六、三二七、六八五元
	支出	五、五六二、一〇二元
京滬	收入	八、一三四、一九九元
	支出	五、六三七、四七四元
滬杭甬	收入	四、六四六、四二六元
	支出	三、三一六、六二三元
平綏	收入	五、三九四、四〇〇元
	支出	五、九五一、六〇〇元
正太	收入	三、八六〇、二〇四元
	支出	二、一八二、三七八元
道淸	收入	一、二九五、九四〇元
	支出	六〇八、八二八元
汴洛	收入	二、五七六、五三三元
	支出	一、〇〇九、八二一元
隴海	收入	二、九三九、〇五八元
	支出	二、一〇八、〇三八元
吉長	收入	三、三〇五、〇〇五元
	支出	二、三二〇、八一二元
廣九	收入	一、〇八三、六〇七元
	支出	一、三九三、一八五元
湘鄂	收入	一、二二七、五三二元
	支出	二、一六〇、四七三元
四洮	收入	六、〇六五、二五六元
	支出	三、七五七、三三五元
膠濟	收入	一一、〇四一、七〇三元
	支出	七、二三〇、三七七元
南潯	收入	九一五、四〇四元
	支出	九〇四、二九一元

上表係民十六各路營業情形。

路名	民十七	營業進款（附支出）
北甯	收入	二一、八二一、五四四元
	支出	一〇、九五八、三九六元
津浦	收入	一〇、〇〇四、一〇五元
	支出	六、八一〇、八六九元
京滬	收入	一〇、八七六、〇八七元
	支出	六、七八六、八〇五元
滬杭甬	收入	五、六二二、〇七六元
	支出	三、八二八、三四八元
平綏	收入	五、三五五、二三八元
	支出	五、二八一、九九七元
正太	收入	四、九四七、八二九元
	支出	二、〇九七、六二九元
道淸	收入	一、四八六、一四三元
	支出	六八九、六七四元
吉長	收入	三、六二八、四八〇元
	支出	二、五五三、〇一四元
廣九	收入	一、三八九、七二九元
	支出	一、五一〇、一二五元
湘鄂	收入	二、一七七、四三一元
	支出	二、四九四、九一八元
四洮	收入	六、〇五九、九[illegible]五元
	支出	三、六〇九、一二一元
膠濟	收入	一二、九八三、八五九元
	支出	六、六五五、四六三元
南潯	收入	一、一六七、九九四元
	支出	九五二、七一五元

上表爲民十七各路營業情形。

路名	民十八	營業進款（附支出）
北甯	收入	三七、五一四、五九一元
	支出	一八、五一二、六八二元
津浦	收入	一五、九五八、四一四元
	支出	一一、四六一、二一四元
京滬	收入	一二、〇三七、八八一元
	支出	七、六九五、八五三元
滬杭甬	收入	五、七二七、三一五元
	支出	四、五一四、六〇〇元
正太	收入	五、二〇二、五八六元
	支出	二、七一七、九〇一元
道淸	收入	一、二四七、五三二元
	支出	七二三、九六〇元
吉長	收入	三、八八四、七九一元
	支出	二、六九七、〇〇九元
廣九	收入	一、五一四、一二三元
	支出	一、四六六、六六二元
湘鄂	收入	二、八一三、一七六元
	支出	二、八〇五、五八二元
四洮	收入	六、七五一、二三一元
	支出	四、一三七、七四八元
膠濟	收入	一二、五七二、六八八元
	支出	七、七一八、二二八元

右表爲民國十八年各路營業進款之情形、但最近民國二十年各路營業進款、茲擇要節錄於後、以資參考：

路別	營業進款
平漢	二二、七四四、八二〇元
津浦	一九、六三一、七八〇元
京滬	一五、〇四一、一〇九元
膠濟	一四、一三三、二三四元
隴海	九、八八六、八三一元
南潯	一、六一二、八〇三元

若以其每路之里程求其每里平均營業進款、則得下表：

路別	每里營業進款
膠濟	二一、八四四元
京滬	三五、八一二元
津浦	一四、五二〇元
平漢	一三、一三九元
南潯	一一、三七五元
隴海	一〇、三六三元

若將每公里之營業進款平均之、則當爲一萬七千餘元、公路因建築較遲之關係、故在民十八以前、得一較詳之調査表、較難、茲將七省公路之江西段之營業進款（附支出）列表於後：

時期		營業進款（附支出）
民十八	收入	一六九、七四三元
	支出	一三八、二七二元
民十九	收入	一九九、九六九元
	支出	二六五、二六三元
民念年	收入	三九四、七九四元
	支出	四六九、〇三二元
民念一	收入	七九六、五二一元
	支出	七五九、六八五元

考七省公路之江西段公路、於民國二十一年底、共計一四四〇公里、若以此里程、平均其每公里之營業進款、則得五百六十七元。緣此、可得下列之總比較表：

路別	每公里之營業進款
鐵路	一七、八四二元
公路	六七八元

緣民國二十年共完成五百里、而其收入爲三九四、七九四元、故求得其結果後、再與二十一年之結果平均之、故得六七八元。

若將營業用款總比較之、則可得下表：

路別	每公里之營業用款
鐵路	一二、〇〇〇元
公路	一、〇〇〇元

若以鐵路與公路之營業進款或用款作百分、而求其百分數、則得：

路別	營業用款之百分數（每公里）
鐵路	九二%
公路	八%

路別	營業進款之百分數（每公里）
鐵路	九六%
公路	四%

若以各該鐵路或公路本身之營業用款及進款作百分、而求其百分率、則得下表：

㈠鐵路　營業進款 五九%　營業用款 四一%

㈡公路　營業進款 四一%　營業用款 五九%

上表恰成一般有趣味之比例、即鐵路、公路之營業進款與用款、恰成一相反之比例、考公路所以得此結果之原因、實由公路尚未完全成功、局部之行駛、實與全通情形之營業結果、大相差異耳。

若將本章第一、第二節、合併而比較之、則尤易於明瞭。

路別	每公里建築費用
鐵路	五七、五〇〇元
公路	四、五三四元

註：鐵路之建築費用之平均數、本爲八萬元：但中國鐵路之建築、多係外貨、故其中不免有多少弊病、杭江鐵路之建築費用三萬五千元、又似乎嫌輕而且簡陋、故用二者之平均數而得五萬七千五百元爲標準。又公路之建築費用、可分爲國道、省道、及縣道二種。若就三者之平均數、則爲三千四百元、此數與七省公路之江西段建築費相等、惟江西公路之建築、多用刻苦之民工、似嫌不能普及於江南、富庶之區、在北方一帶似乎有餘。茲爲不過於滑算起見、將去縣道建築費而不計、故僅用國道與省道之建築費平均之故、得四千五百三十四元、亦係公路之發展、不能以縣道爲標準故也。

STUDEBAKER

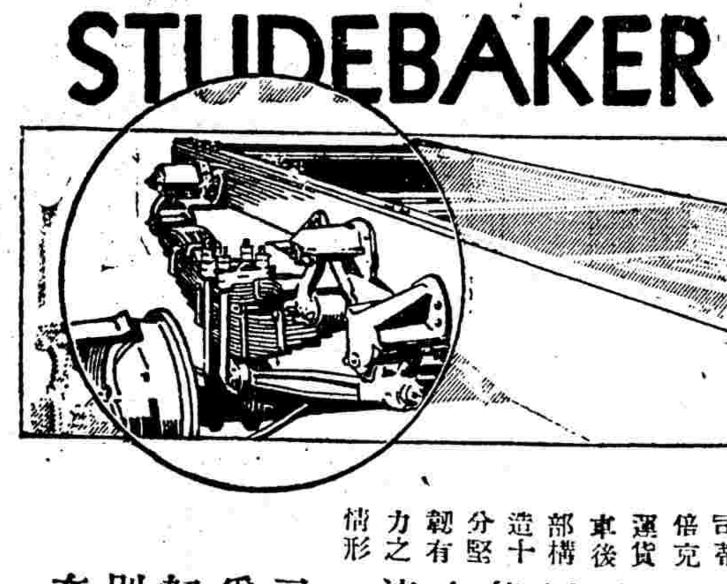

圖示司蒂倍克運貨車後部構造十分堅韌有力之情形

諸君所求於運貨汽車者何

社會人士所求於運貨汽車者。其心理每因立場而不同。車主則求其効率之優。無論何種崎嶇道路。均能使行滿意。而費用又復輕微。駕車者則求其動力之大。可以任重致遠。而駕駛至爲輕易。車制靈、速率快。不致出險而誤時。稽核員則求其經濟不費、成本重。運用廉。費用省。而且耐用經久。司蒂倍克中號運貨車。殊能適應上述三種需求。此爲美國加工特製之完美貨車。備有六汽缸引擎。堅韌車架框。加厚全浮後輪軸。其底盤各部。亦皆特別堅强。故其運用及耐久力。遠勝於普通貨車。而存崎嶇道路上。益顯其強固有力焉。

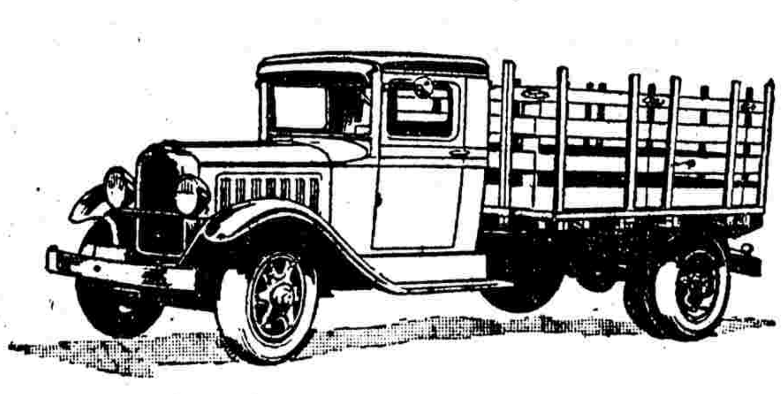

大夏汽車股份有限公司經理

總公司上海麥特赫司脫路二七一號　電話三四二七七（轉接各部）

南京分公司（中山路四十九號）

電話二三三八八號　電報掛號三三八八

（二）

分類廣告

聘請

大陸銀行信託部代表

德鄰公寓續招侍應生及領班

本公寓今續招侍應生及領班多名、能合下列各條之規定者、即親筆楷書、詳述履歷、連同四寸最近像片一紙、每日自上午九時起十一時止親自投函大陸商場五五一號（一）十八歲至廿五歲（男性）（二）高小卒業以上、能說滬、國、粵各語及英語者（三）高度五英尺半以上體格寬梧品貌端正無不良習慣者（四）訓練期限一個月（五）訓練期內免收保證金及學費供宿膳費每月七元（六）訓練期畢本公寓量才錄用爲各級侍應生分派各部工作（七）本月廿八日截止報名

啟事

李友邦施雲錦緊要啟事

敬人等前曾合辦創制職業中學後因故改爲大江職業中學現因雲錦無意辦學業於本年七月二十七日脫離該校所有前創制職業中學及今後大江職業中學一切行政經濟概由友邦一人負責與雲錦無涉恐未週知特此登報聲明

衛生試驗所化驗●農商部給獎狀●

心胃氣痛

飛艇老牌　**肝胃氣痛丸**

此丸藥性溫和男婦咸宜專治九種心肝胃氣痛新老各症雖久年老病百藥無效者保於半分鐘內止痛胸氣並治肝腹痞塊反胃噯酸嘈腸腹痛等症無不立刻見效馬上止痛百試百驗一瓶斷根永不復發近來影戤甚多請留意每瓶一元二角雙料加倍●試服每盒五角●外埠函購寄費加一郵票通用　上海英租界貴州路甯波路口●同仁醫藥所總發行●製藥所海甯路錫金公所東電話九五四六八

其他

臺灣名蓆　有意想不到之便宜

兼售枕蓆新加坡籐蓆陰涼耐用不潔臭虫定價克己　君如欲熱夜睡眠不適意請即購備台灣涼蓆本號爲社會服務不計厚利故定價非常便宜歡迎惠顧　四馬路麥家圈惠中旅館五八號南興信啟

名租

最新西式住宅召租

茲有坐落法租界霞飛路一四一二弄「善鐘路西」新建四層洋式住宅每宅裝有水汀抖附有汽車間設備精美租金低廉管門人隨時領看現祇有兩所四二號欲租者請速向北京路國華銀行信託部接洽　電話九二三二〇

上海游藝演員廣告

解决失業問題

中央運動場　回力球

全場冷汽風涼無比消夜佳境本場最宜

今晚八時起賽

1	爾地兒
2	歐禮沙
3	依巴拉
4	拉來
5	杜拉地
6	羅沙拉

明日星期連演兩場

1	爾加
2	爾魁地
3	蘇羅沙伯
4	拉飛爾
5	卡禮加
6	白羅地

本場香檳每張二元　九月三號當衆開獎　頭獎獨得一萬五千

代售處　天主堂街一號　中央運動場辦事處　亞爾培路本場

易方朔　精神團　電話八一〇四八號天一藥房轉交　法租界八仙橋八仙坊第一百四十七號接洽

王德岩　古派戲法　古派戲法習接一小時價十六元八車飯二元寶封在外大套魔術古派戲法合演二小時念四元八車飯四元寓跑馬廳路七十七號電話九二五七八號

錢鳳第　全體女子化裝蘇灘念四元八坐唱新曲十六元八特別燈擺加四元八車飯寫封在外唱南方歌劇另行面議三馬路雲南路揚子飯店後面安康里十號

周漁舫　四明南詞　法租界南陽橋安納金路安納坊第二號電話八〇七一二號

程笑亭　管无靈　電話八三七六一號　法租界霞飛路外國墳山對過尚德里五號內

陳昌浩　四明南詞　遷移法界南陽橋東方浜路永華里七號

沈一鶴（即大塊頭）　長春團　新近成立滑稽喜劇團寓九江路七百念五號

張治兒　老萊子　新編　住法界八仙橋小菜場傍邊尚義坊廿四號內電話八二一七

開口笑　歡喜笑　法界八仙坊一百十九號　特別口技外加雜耍價十六元[illegible]樂店接洽

趙佩英　女子蘇灘　法界霞飛路外國墳山對過尚德里五號

尹仲秋　化裝蘇灘　三班廿二元五小時　四班四十元六小時　老北門內福佑路回教堂對弄二號或小世界

王筱新　高尚申曲　住法租界八仙橋小菜場南首居安里一號電話八三六〇七

朱筱峰　乾坤蘇灘　坐唱十六元八化裝念四元八車飯喜封另當寓雲南路福昌里第三家八號

李夢幻　莫悟奇魔術班　永棻相邀定期不誤　西新橋北塊福昌里第廿四號

天馬團　獨腳戲　乾坤蘇灘　文明新戲　西洋魔術　單絃拉戲　老牌五班合演五小時四十八元車飯二元寓英界東新橋東昇里底十六號

江笑笑　英界重慶路斜對過法租界白爾部路口太和里第二號電話八一七六九號

吳秀珍　沈秀琴　女子獨腳戲　堂價十六元八喜封另加寓法租界大世界對面恒茂里南弄六十六號電話八一三五一號或大世界本場

朱堯坤　書派宣卷　英界廣西路七十七號五馬路興利昌木匠店接洽

華和笙　改良蘇灘　寓法租界八仙橋恒茂里十二號電話八三二二九或八仙坊筱文濱家電話八五六八二代接洽文明宣卷

左金山　凌飛歌舞魔術　電話九四九七三號　英租界雲南路西新橋北埭裕德里二弄二家

筱桂蓀　遷移聲明　電話九四九七三號　英租界雲南路西新橋北埭裕德里二弄二家

裴揚華　新編清宮祕史　滿清三百年　西新橋福昌里第一家電話九〇〇八四號

王一飛　中西戲法武術　王筱鳳　王筱飛　王筱齡　法界小北門外文元坊十四號

金翠玉　金翠香　遷移通告　價洋念四元八喜封車飯在外寓法界八仙橋藻餘里第十一號電話八三二一八號或新新公司本場接洽

張美雲　沈雪芳　化裝蘇灘申曲　申曲十八元八蘇灘十六元八化裝念四元八申曲蘇灘滑稽三班合演卅六元法界八仙橋恒茂里九號電話八二九六九

呂笑峯　唐飛　新編摩登玉堂春　[illegible]

張蟥蛤　平津雅韻　王房子　迷人　蔣大頭　[illegible]

張素蘭　女子蘇灘　[illegible]

王金台　二班合演　金文　獨脚戲　文明戲　[illegible]

小娃娃　邀在南市水神閣後趙家衖第四十九號　[illegible]

王彩雲　王彩芳　王美雲　王永昌　化裝蘇灘念四元八坐唱十四元八寓老閘橋下北福建路三泰弄八號電話四二五八三號

筱文濱　儒雅申曲　電話八五六八二號　法界南京大戲院後面八仙坊內念九號接洽

吳品如　滑稽白話乾坤戲法貴府堂會相邀請至英界汕頭路念四電話九四三二五

王效奇　精神奇裝魔術　電話八三二二九號　堂價十八元八角法界八仙橋恒茂里十二號

施春軒　文化申曲　[illegible]

葉如玉　文玉　心寶　[illegible]

丁婉娥　高尚申曲　鳳人平橋梓福里五號戲服安公司　東方歌劇

徐勝祥　大套魔術　[illegible]

陸嘯梧　遷移聲明　英界西藏路遠東飯店對面文元里一弄七號

蔣婉貞　蔣素貞　女子化裝蘇灘　摩登歌舞　[illegible]

葉侍田　遷移聲明　小眼睛　乾坤蘇灘　[illegible]

施湘芸　女子化裝蘇灘崑劇　電話八四九九二號　[illegible]

莊海寶　莊月娥　莊夜娥　莊泉　[illegible]

朱國樑　張鳳雲　偷雞橋北首保康里北弄電話九四七五七

邱聘卿　邱翠花　拉戲大鼓　[illegible]

周耕餘　四明南詞　[illegible]

易美美　易採桃　滑稽歌舞團　[illegible]

菊友社　遷移通告　平津　滑稽京戲　[illegible]

朱寶興　四明南詞　[illegible]

四班　天福團　演五小時價三十八元　獨脚魔術蘇灘羣芳會　[illegible]

曹少堂　文明宣卷　[illegible]

朱翔飛　何雙呆　遷移通告　電話八二一四九　[illegible]

傑人社　四班合演　[illegible]

何貴章　甯波南詞　[illegible]

陸奇奇　陸希希　[illegible]

星期團　男女合演　[illegible]

夏秀英　夏秀珍　由蘇回申　[illegible]